青島新民報

滿洲事變十週紀念日
滿全土紀念儀式
決意建設東亞新秩序

（新京十八日中華社電）回憶十年前九月十八日柳條溝之爆炸經過、滿洲事變已經歷至中國事變、於戰火中產生、滿洲國、其後日滿對當時國際關係、含引起重大波瀾、[illegible]次歐戰、以與德伊共此次歐戰、現在世界陷於混亂漩渦、世界新秩序建設運動、於日德義三國同盟為根幹之軸心國家群領導之下、長足進展、行將創成新時代、自閘造彰新時代巨輪、柳條溝事件紀念日起、轉瞬十年、世界情態已形激變、偉大新生東亞之前途、亦滿期待、現在日滿兩國國民以乃東亞六億民衆已一齊紀念儀式之今日、自新京起、以迄滿洲全土、均舉行紀念儀式、秋季大祭、市舉行種種紀念事宜、日滿兩國國民、決於午後九時三十分、即柳條溝炸毀之時實行追悼、當時之嚴肅默禱更行加強決意、向完成建設東亞新秩序之聖業邁進云。

忠靈塔例祭
各地分別舉行

（新京十八日中華社電）柳條溝事件以來業經十年而同[illegible]當時之興奮熱烈之記念行事、在滿洲國地一齊舉行[illegible]、是日新京自黎明起在鄉軍人總動員之下、以南嶺兵營為中心、壯烈嚴肅習辛年前九時嚴肅執行為慰靈[illegible]

蒙疆舉行
慶祝行事

（張家口十八日中華社電）今日為滿洲事變十週年紀念日、蒙疆地區七百萬民衆、[illegible]

國神石之奉獻、忠靈塔之秋季例祭、又旅順、大連、遼陽、奉天、哈爾濱等處、分別舉行忠靈塔例祭及紀念行事、全國紀念事情緒熱烈

九一八滿洲事變
實為新秩序烽火
滿張國務總理回顧談

（新京十八日中華社電）張滿洲國國務總理、回顧滿洲事變十週年[illegible]如左、

日本與東三省間、有幾多懸案如山積、日本欲依外交交涉解決之、而請予與奉天省長臧式毅、對於張學良間斡旋、予以當應為兩國盡力、故赴奉與臧晤談、致兩時居北京之張學良、又派使者直接勸告其歸任、惟包[illegible]

閣彼之為歐美與蔣所惑滿洲之青年將校阻止其歸任、遂失外交交涉之餘地、發生滿洲事變、我人當時尚未認事變義具有世界的意義、迴溯十年之今日、回顧事變之意義、時滿洲事變、誠可謂友邦日本德義樞軸國家群、世界新秩序建設戰之烽火、其意義極為深淵。

[illegible]部撤廢、并移交滿洲國行政權、政府從此機會、遂於康德四年七月、斷然實行政機構大改革、國務院分九部組成、由外務、內務、公安三局、治安、民生、司法、經濟、產業、交通、六部、治安部復新記馬政局、指紋管理局、產業部、復設開拓總局、更於七年度、以內務局廢於總務廳地方[illegible]、民生部之保健總局、及廢除興安局、而新設興安總局、同年七月十五日、[illegible]、於康德六年十月新設吉林、奉天、濱江、[illegible]、錦州、安東、熱河、三江、間島、黑河、[illegible]

現代國家建設
已逐漸完成
韓岡瑞廣播躍進現狀

（北京十八日中華社電）滿洲國駐京通商代表部、以十八日為「九一八」十週紀念日、為表示慶祝起見、特由秘書長韓岡瑞、在北京中央廣播電台廣播、講題為「滿洲帝國之躍進現狀」、茲錄講題大意如次、今天是九月十八日、在我們滿洲帝國、實在是極有深長意義的紀念日、在十年前的今天、滿蒙三千萬民衆、以順天安民共存共榮為理想、在官民一致協同門與友邦道義協助的突破內外一切艱難、而造成滿洲帝國為世界政治史上劃一新紀元、所以說今天是極有深長意義的日子、滿洲帝國、自大同元年三月一日至今、將近十載、過去十年間、我國家的步步前進、幸賴日本於一心一德關係下、予以援助、得使行政、治安、經濟、交通、教育、司法等、皆呈際史上驚異進展、而確立近代國家體制、大同元年三月九日、溥儀氏被推戴就任執政、制定實行政組織法、設一府三院八部、而創成滿洲帝國中央政府、及至康德元年三月一日、溥儀氏正位一代皇帝、同時公布新政府組織法、根本自是充實、確立中央集權、而打破封建政治的行政、因此康德三年六月日本自動的撤廢一部治外法權、至康德四年復全[illegible]

與政府協力邁進樂土建設中之協和青年隊

一新自強決意
確立大東亞共榮圈
日興亞同盟聲明書

（東京十八日中華社電）大日本興亞同盟日十八日午前十一時半起、假帝國飯店開滿洲事變十週年紀念會、有林總務委員長、以下委員、[illegible]等二百七十餘名出席、首於國民儀禮後、[illegible]員長致詞、并發表聲明書如左、[illegible]始散會。

聲明書

[illegible]

日滿兩國技術
決强化提携
鮎川滿業總裁談話

（東京十七日中華社電）滿洲國誕生已屆十年、日滿兩國今也成為一體、向國防建設態勢確立邁進、在當戰下之兩國、今日最大之吃緊事為科學技術發達與其交流、當滿洲事變十週年新出發上京中之鮎川滿業總裁、關於此問題、披露其所見如下、

滿洲如周知為資源之寶庫、石炭、鐵、美、鉛、油母頁岩等、豐富埋藏、但其採掘、須大規模之機械力與技術為必要、而發達科於機械工業不可少之鑑定技術、迄今無大過滿洲之產業技術、迄今無大過少之經驗、[illegible]國以前生產額石炭一千約士倍左右之增產、第一次產業開發五年計劃、亦以本年終了、滿洲已由重農主義向近代的重工業主義轉換、然第一次五年計劃、過於急於生產擴充、因資材及資金之不足、其不免多少蹉行、在入本年度日滿共同第二次五年計劃之前半企圖、此所謂實行情態之調整為目的、第一次計劃偏擴張時代、次經增強時代、現入於調整時代、而迄今由外國輸入機械及技術、自歐戰以後、殆告杜絕、將自今起、反須接收技術、非將其完全消化殆補百分之百築義化不可、同時由日本技術之移入為必要、共因總動員法被藏之面[illegible]、為日滿兩國技術之一層強化、在[illegible]主義之下、相互活用領域內資源、資為肝要云。

[illegible]、現在總計十三省、建國體制、向無種族歧視、以是各宜其所、現在人口已達四千五百萬、國內治安確立、匪賊稀少、本年實施兵役制國兵法、二月開始全國徵兵檢查、應徵者達全壯丁、交通方面、鐵道增至一萬五百基羅、汽車路增至四萬基羅、放送局增至十七處、教育方面大學教育十六校、中等學校增至兩萬七千五百校、國際地位亦日見向上、以上為滿洲帝國已躍進一般現狀、此外[illegible]、足可誇耀於列國者、即著著進行完成產業開發五年計劃、北邊振興計劃、開拓政策等三大國策、產業開發上、實行預算二十億五千二百萬元、北邊振興計劃、於康德六年六月、三年完成、預算十億元、開拓計劃、預期日本開拓民一百萬戶、於二十年內移於北滿、總之滿洲帝國現在正努力於現代國家建設、而已在所得豐碩、致各種建設[illegible]、正非僥倖所得也云。

魯南魯西各地區
殘餘匪共已肅清
日軍討伐收獲大戰果

（濟南十八日中華社電）山東[illegible]

（一）[illegible]千名、月之十六日夜、有襲入[illegible]、日軍中[illegible]之[illegible]約二十五公里）曾追擊北上、中[illegible]十六日晨、在沙莊（沂州南方二十五公里）[illegible]百五十西、[illegible]七百人、斃、不時、立時其向南方潰退、計俘獲[illegible]八七、滷獲步槍四二、步槍彈五六[illegible]

（二）在[illegible]

（三）十八日中華社電）東平縣知事[illegible]

東平縣知事

渝偽財政支絀
窘狀全暴露
彌補無方陷於破局

（北京十八日中華社電）[illegible]抗戰四年之今日、於經濟上、或財政上、均已暴露不可掩飾之弊、現正瀕於破局、最近狀況如左、

（一）重慶物價之暴騰、無恃價言、最近之物價平均指數、若假令事變前為百、則民國廿九年四月增至二四〇、民國三十年四月增至一四〇〇、三十年八月[illegible]

（二）[illegible]

國府已正式決定
駐義西兩大使
義國吳凱聲 西國王德炎

（南京十八日中華社電）十八日九時中央政治會議議決特派吳凱聲為駐義大利大使、已經同意、吳氏民國二十一年曾任駐比十六使、現任[illegible]府委員[illegible]

（南京十八日中華社電）十八日[illegible]

王委員長
飛往張垣訪問德王

（北京十八日中華社電）華北政務委員會王委員長、爲親[illegible]訪問蒙疆政府主席德王、表示[illegible]、王委員長於十七日上午九時三十分搭乘[illegible]外務局副局長陳泰壯、及王德鏞等[illegible]

王德炎略歷

（北京十八日中華社電）華北政、委員會王德炎氏、現任國民政府公子二十[illegible]、[illegible]任命、以[illegible]

日曹田中將
已晉級大將

（東京十八日中華社電）[illegible]

陸海軍人事
（東京十八日中華社電）日[illegible]

華北運輸公司
召開創立會
下月開始業務

（北京十八日中華社電）以統一華北小運輸為目的、而於前此準備成立之華北運輸公司、[illegible]一切準備、頃者閱[illegible]

將永記不忘
有意義之紀念日
李滿洲國大使致詞

（東京十八日中華社電）十八日夜在帝國飯店所開「滿洲事變十週年紀念」及滿洲國慶祝[illegible]

廣州
紀念前日
發生炸彈案

（廣州十八日中華社電）[illegible]十七日午後日[illegible]

上海

（上海十八日中華社電）滿洲事變十週年紀念日之十七日[illegible]

第三屆大會
華北運動選手權
定雙十節在京舉行

（北京十八日中華社電）華北[illegible]

南京

（南京十八日中華社電）於十七日午後三時十五分左右、下午四時許、在上海之列車乘客於鎮江[illegible]

將有大計劃
蒙疆地區經濟復興
賀屋總裁視察後談話

（包頭十八日中華社電）於[illegible]

渝躍起宣傳
參加莫斯科會議

（東京十八日中華社電）據[illegible]

下月中舉行
英緬代表將赴重慶

（南京十八日中華社電）[illegible]

褚民誼大使
已返抵南京

（南京十八日中華社電）我國駐日大使褚民誼氏、於十六日乘日郵船神戶丸抵滬、在滬僅勾留一宵、旋於十七日下午三時十五分、率同大使館隨員張赫、由滬乘中華航空公司飛機、於四時二十九分返抵南京、各院部長官、均到場歡迎、本多大使亦親往歡迎、褚氏下機後、與歡迎者一一握手道謝、旋趣主席官邸、晉謁主席、致敬報告此番使日經過云。

（南京十八日中華社電）褚民誼大使、十七日午後由上空路抵南京飛機場、本多大使外交部長等到場出迎、互道別離之寒暄云。

海州日僑獻金

（海州十八日中華社電）在海州日僑民飛行機獻納運動獻金達一千七百四十五元五角一分、又海州日本國民學校全生徒亦獻金四十四元八角云。

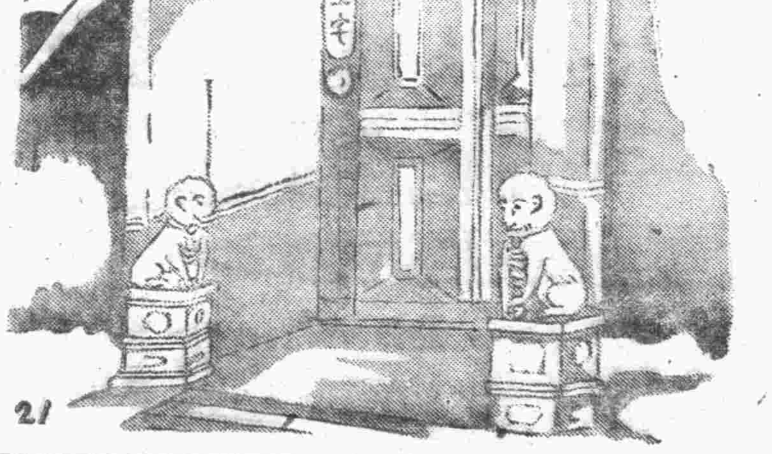

了西洋婦女很少有女人要它、北京叫它為「女爲底兒」。[illegible]雖然如此、可是婦女們的髮髻樣式也不時的有變化、衣服也有時興不時興之分、而且那時的婦女們已然講究起來了交際、宴會、看戲、和打牌。

是在歷十二月初旬的天氣以陽曆為主的月份牌可預說撕掉了幾張。滿空中飄着大雪、這雪、假若以中國古代才女謝道蘊所吟的「莫若柳絮因風起」句子來譬擬、是嫌不夠的。暮春的柳絮沒有這麼稠、這麼多、更決不會有這麼大的團片。

這雪簡直是整天灣地、地下的已有一尺多深、天上像灑下來一塊塊密密厚厚的白絨毛子、把人快要埋沒了、但雪不至於使人呼吸不過氣來。

這雪是明德稀見的大雪、北京今年入冬以後雖然也下了幾場雪、可是沒有像這麼大過。迂迴曲狹的胡同裏已經斷了行人、每天來往賣豆腐兒的「蘿蔔賽過梨來辣來換呀！」、「黑棗兒來海棠呀！落花生來酥又脆呀！」這些宛轉嘹亮的小販之聲也沒有了。雪封住了緊閉的洋式小綠門、門上鑄着[illegible]

氣也不小。這聲音從下午一點多就響起、直響到這時、這時廚房裡已響起刀杓來了、座鐘雜在牌聲裡錯錯響了五下、快吃晚飯啦。

有一位太太從南房走出來、她穿着古銅色綉邊緞的小皮襖、袖面還攏着、露出來雪白的羊毛、可見她是才把牌放手、她腕子上有金鐲子、手上有鑽石寶石的戒指、小皮襖下青緞的百褶裙、露出青緞的繡花鞋尖、頭上是梳着圓頭、前邊留着燕尾般的兩絡髮、髮掩着金耳墜、臉上擦着胭脂粉、看年紀、總是二十來歲、美是不太美、然而長得很俏、明亮的眼睛向着雪也飛眼波、凝凝眼睛時、必要咬咬嘴唇、這位太太是與別位太太不同、早先未必就是「太太」。

屋裏說話了、「喂！你還來不來啦？你叫張太太替打、她可要給你輸光啦！」一個俊婦也裡開門出來了、笑着說：「咳太太您是在想着點甚麼？我給您切兩個橙子吧？」這位盧太太站在台階上、背後望着宅、搖頭說：「不用！我一到院子、頭就不痛啦。」

盧美人
秦羽著・許清繪

第二章　相思早發在兒時（1）

吳仲賓在北京訪着了譚宅、關於張爰婉蘭的事、他也露出詳細地曉得了、就又寫信都告訴了他的朋友黎宗黃、但並他以電報、信件、致送給張婉蘭、漸漸他就成了婉蘭的朋友、婉蘭的淒涼的人生上、被他一與婉蘭一生有關係的最後的一個男子——又刻劃上一條很深的痕記。——這全是以後的事了。

現在、寫了使讀者詳知張婉蘭的過去的事、作者且把這枝筆折回到十幾年之前。

民國九年時的北京、那時是北京繁盛的時期、大總統住在這裡、各部各局分列、各省的人來這兒、作官的人很多、還有許多國會議員。那時、京畿沒有許多的柏油路、可是石子路也常修葺、非常平坦；雖沒有霓虹燈、可是電燈也很亮、一到晚間、繁華的街市如同一溜燈山；雖沒有高跟鞋、[illegible]、那時確已由西洋傳來了這種東西、不過除[illegible]

南房洋灰堆成的、看好對着臉的獅子、也被雪弄得模糊了嘴臉。這是後門外羊尾巴胡衕門框上有兩個小牌子刻着「王宅」、牌子下面還有個大頭的圓形小東西、門鈴看一個白色的小圓點兒、就是電鈴。從外表看來、這家雖然不是什麼富戶、可是、假使是家的主人是個政界的人、至少也是個「吞仕職」。

門裡放着一輛簇新的洋車、膠皮輪子已一半埋在雪裏、車上擦的油光上面也落了很厚的一層雪、車後鑲着一面銅牌子、上寫「盧宅自用」、字倒還很亮。盧宅的自用車停在這王宅裏、是因為盧太太今天來找王太太打牌。南房裡的麻雀牌聲嘩啦嘩啦亂響、響了一陣之後、就聽吧的摔、摔得聲音極脆、[illegible]雜着罵聲：「這個牌！不要什麼它偏來什麼！」「八萬、陳太太你胡去吧！」——太太們的力不小

招募

中國人職工 若干名
旋床子工、冶爐工、電氣工、木工、油漆其他
希望入業者希望本人携帶履歷書及像片兩張（無帽一寸半身）到本廠勞務係接洽可也
昭和十六年九月十二日
青島市館陶路四十四
浦賀船渠株式會社 青島工廠

青島特別市公署布告
[illegible]
中華民國三十年九月十七日
注意：本案投標保證金四百五十元
市長 趙琪

青島特別市公署布告
[illegible]
中華民國三十年九月十七日
注意：本案投標保證金一千元正
市長 趙琪

老牌 溜冰
出品項目
△請君▽ 如購衫褲襪子等請用溜冰牌
美麗摩登 堅固耐久 質地精純
式樣入時 零售批發 價均低廉
欲蒙定貨 無任歡迎 衛生絨衣
汗衫背心 椒眼羅布 男女線襪
各種襪套 各式秋衫 汗衫原料
代客漂白 交貨速迅 定期不誤
大豐工廠
青島台東鎮道口路七號
電話（三）〇三四四號

伊藤洋行（伊藤忠商事株式會社）
丸紅洋行（株式會社丸紅商店）
株式會社岸本商店
現因前開三大會社合併、新稱三興株式會社、刻已開始營業、謹此通告。
本社之總社及東京分社設置於左列地址、即作用向有三社之總分社支行辦分同樣、各執其事、積極營業、特此聲明諸祈鑒照是荷。
昭和十六年九月十七日

三興株式會社
華名 三興公司
英文 SANKO KABUSIKI KAISYA
取締役會長 伊藤忠兵衛
取締役社長 伊藤竹之助
取締役副社長 岸本彥衛
資本金 三千六百萬圓
本社 大阪市東區北濱五丁目三十五番地
東京支社 東京市麴町區丸之內二丁目十八番地（岸本大樓內）
分店所在地
安土町、本町、西長堀、船場（以上大阪）、丸之內、新富町（以上東京）、名古屋、京都、尼崎、京城、奉天、新京、哈爾濱、大連、天津、北京、青島、濟南、上海、漢口、廣東、西貢、盤谷、蘇馬拉、孟買
辦事處所在地
神戶、福井、濱松、橫濱、足利、函館、台北、平壤、安東、營口、齊齊哈爾、北安、黑河、芝罘、張家口、保定、石門、彰德、開封、歸德、徐州、海州、蚌埠、南京、蕪湖、杭州、九江、南昌、香港、河內、蕪維因、巴達維亞、加爾各答、巴格達、麥加尼、開元、蘭、紐約、墨西哥市、巴拿馬、聖保羅、伯諾寧勒、撒坦末利

馥郁之氣
滌爾心靈
囊中常備仁丹
如坐芝蘭之室
不但衛生保健
而且清神爽氣
滿口芬芳！
化食解毒
潤腸通便
救急防疫
仁丹

時論

莫斯科會議 擯除渝偽

吾人曾謂歐戰無論如何演進用不到渝偽這樣的角色充配角、或者有人懷疑歐戰既不需要如此配角、爲何英美也支持、蘇聯也鼓勵、彷彿把他看得很重要、只管將介石等當也受寵若驚、覺得抗戰有了成績、但是英美利用他擾亂遠東、僅作驅人役使、未把他當作夥伴、英美蘇聯對渝偽同一都是這樣看法、又那能充得上一個角色、這個態度來[illegible]明顯、東京朝日新聞頃接南京電訊、英美蘇當局拒絕重慶政府參加近將舉行之莫斯科會議云云、吾人閱此不由不有所感、歐美對東亞對中國、對渝偽是怎樣看法、此是一點說明、渝偽方面皆欲美爲旗、皆欲英美盡力、時至今日連一配角充不得、未免他難受、也是歐美未把他看作伙伴、渝偽卻要死充配角、碰釘子乃是必然之事。

莫斯科會議是爲應付德國的急遽攻勢、在這種條件下渝偽也是皆欲歐美在遠東發援同一員的目的、也並沒有甚麼主張發言的希望、乃是爲了參加此會議表明他也算陣線中的一員、以此問題、中國愚民誇示歐輸、其實會場中也不過多他一個座位、重慶的希望僅是如此、會議方面總添此一把空似旁聽的交椅也無害於事、在利用驅使任不如意的條件下、這點慰藉應該給他的、然而歐美答來是以紳士自居、本來在抗戰條件下也未把渝偽看作夥伴、是以等如旁聽的一個座位也對渝偽吝嗇起來、這是紳士的一貫作風、重慶方面對此不必懊惱、人家無論在甚麼場合本來就未把你當作配角看待。

將來的莫斯科會議、胡謅內設的甚麼資料、我們先不必單位分析、顯然的事實是德軍進攻蘇聯益亟、恐蘇聯不支、德軍東線完全成功後反戈西向、英美對此時時提心吊膽、蘇聯自身陷於戰爭深淵、掙扎之苦也等於灼於火湯於水、望人援救、顧不得親疎選擇、於是冰炭同爐、吳越同舟、紅頭英雄竟與資本紳士大套交情、促成這次莫斯科會議、他們的目的在是、說到遠東還是照着那些工作讓渝偽去做、於是等如旁聽的位子也不需要渝偽來坐了、這些事情重慶止不必懊惱、其實參加也不過這麼回事、萬一聽到不入耳之言、或更惹的不痛快。

渝偽對歐美效力、可算盡心盡力、如果論起人類的情感、結識這麼一位低級朋友也不算甚麼？然而他們這紳士國家卻把中國人看作是他們的僕役、又那能輕易與他降格論交、他們對渝偽皆且如是、還有人夢想中國屬於歐美就許有起色、眞是愚不可及。

等於旁聽的一席座位、參加也沒有甚麼榮耀、渝偽爲何盼望參加如飢如渴、這並不是有甚麼之求、因他對世界情勢從來抱着渺茫幻想、尤其自己潰敗零亂、不堪自支、期望日美戰爭來到與他有些好影響、英美蘇會議席、或者能透出些蹟象來、渝偽欲參與會議的目的無非在是、所以認爲旁聽席也是好的、然而由於最近國際情勢的變、美國每有表示都證此步及遠東、太平洋空氣較前緩和了許多、英首相的寄國最近發表談話、「願盡全力從事太平洋和平工作」、無論從那方面看、渝偽所幻想的尚遠、莫斯科會議又偏偏的外出這位旁聽角色、實際美國援濟物資也不爲多、莫斯科會議關於遠東事、恐怕依然一無所談、渝偽之被擯除就無怪其然了。

德芬聯合軍深入 列市命運迫旦夕

三面包圍繼續猛攻中

【柏林十八日專電】由北、西、南三方面向列寧格勒內迫中之德、芬聯合軍、排除紅軍之頑強抵抗、而赤色革命發祥地之列寧格勒命運已迫旦夕之間云。

【柏林十八日專電】此間權威方面十七日午申稱、現在列寧格勒四周作戰之德軍裝甲車隊經激戰、業已深入防衛陣線之列寧格勒郊外某公園、在空軍協助下、紅軍不□而敗退、繼而紅軍集中砲火及重裝甲車、企圖阻撓德軍之前進、將該軍創而擊潰、德軍衝鋒隊、已挺進距列寧格勒二十公里（三十華里）之地點云。

【希爾辛基十八日專電】據此間十七日官方文告、芬軍業已佔領蘇特加中譯險要之命麥蘇里島、芬軍先頭部隊、於星期日在該島登陸、不顧蘇方猛烈之砲火、而在該島鞏固其立足點、經激戰□日、紅軍全告投降、獲擄軍需無數。

列市即將展開 悽慘市街戰

德軍將兵勇氣百倍

（柏林十八日中華社電）列寧格勒包圍線之縮小、至十七日午前已到達市外二十公里內之地點、且下向市內加以猛烈攻擊、因紅軍亦有全市要塞化、拚命繼續抵抗、此戰鬥有化爲開戰以來最悽慘之市街戰之形勢、關於作戰列寧格勒市街、勇躍繼續攻擊之德軍之活躍狀況、從軍新聞記員伯爾特氏、十七審如次之從軍記、在列寧格勒之周圍、雖設有二重堅□防禦陣地、但德軍僅以一日間即將其突破、向俄國是帝□宮殿□其麾下部隊之列寧格勒之周圍設有戰事際掩蔽據等陣地、等軍由市之北方內戰事與步兵部隊協力展開肉彈戰、步步□取陣地、遂攻陷第一防禦陣、敵砲兵及機關槍固無論矣、抖將其大戰車埋於土中、以代砲使用、殆從事捨身之反擊此陣地、昨晨德空軍急降下機及轟炸機出動、對第二陣地開始猛轟炸、乃爲附近高地、目睹敵陣與在森林之彼方、可見列寧格勒市街住宅街之□頂、□在己田河畔之工場建築、黑煙騰天、遠在彼方格前希特將軍巷、僅見有小軍艦一隻、現迫近大都會僅二十九公里、由後方步兵陣地對市街開始猛烈砲擊、數週間來、以此街爲目標、繼續苦鬥之全軍兵士、今見列寧格勒已在目前、故士氣百倍勇躍着戰中云云。

德軍一部轉其鋒銳 開始實行新作戰

猛攻列市南方各要衝

（倫敦十八日中華社電）據當局方面情報、德軍轉其攻擊列寧格勒之鋒先、攻擊列寧格勒南方三百公里莫斯科列寧格勒鐵路上要衝波洛果愛、進行新作戰、而此攻擊成功、則蘇聯北部戰線之物資補給、即遭遇重大障礙、北部紅軍之地位視爲陷於危險、更當他軍部方面關於最近之德軍進擊烏克蘭觀測如次、

德軍之對烏克蘭新進擊、爲德蘇開戰以來最初之大規模作戰、此際紅軍若不從事阻止德軍進擊、南部方面軍司令官布愛尼依元帥麾下之部隊、不得不在冬季以前退却至伏那瓦河、不能不決意放棄哈里科夫克里米半島等、據一說南端基輔地區之德軍大軍團、由□列門切茲方面、又他一軍團由切爾尼科夫、分別向哈里科夫進擊、以企圖由南北包圍哈里科夫。

德長射程炮 擊退英護航隊

【柏林十八日專電】德軍主管人士十七日午宣稱、本月十六日夜德長射程砲台轟擊杜佛港灣英方護航隊、敵輪企圖經過海峽今被迫折返、開足速率、向英國海岸而去。（又電）頃自主管方面探悉、本月十六日夜德國海軍快艇、在英倫蘭南部沿海擊沉英輪連兩萬一千噸。（又電）頃悉十七日下午德驅逐機在海峽上空擊落企圖襲擊海峽沿岸之英噴火型飛機十五架、德機僅兩架失蹤。

德海軍潛水艇隊 活躍大西洋

連日擊沉英船多艘

【柏林十八日專電】德元首行營司令部、頃於十七日中午公佈戰報如下、

（一）東線之戰事、正在大規模進行中、（二）德海軍潛水艇隊、頃在大西洋北部擊沉英輪六艘、共兩萬七千噸、德空軍於十六日夜在英國領海低飛攻擊重載英巨型貨輪兩艘、此外德機並攻擊英國東西沿海之港埠設備、及飛機場若干、

（三）北非方面本月十五日德轟炸機群曾攻擊集合在里比亞及埃及邊界之英軍車隊、並發射機槍掃散之、當德機於十四日夜攻擊開羅附近海里烏波律斯飛行場、敵方機庫及軍火庫咸告命中、起火燒毀矣、（四）英機數架曾於十六日夜潛襲德國西部若干地點投彈、住區建築物若干被毀、德海軍砲隊擊落敵轟炸機兩架。

德蘇空軍 損失比較數

【柏林十八日專電】德軍主管方面頃於十七日宣稱、自十五日晨至十六日晨、蘇聯空軍在此二十四小時內喪失飛機百架、其中經空戰鬥機擊下者四十一架、高射砲隊擊落者二十三架、其餘三十六架係在地面時所毀【柏林十八日專電】德軍主管當局於十七日夜中稱、蘇聯飛機、過四日中共喪失二六八架、而德機僅損失二十一架、二者之比例可十二與一之比云。

蘇要員一名 被德軍捕獲

【柏林十八日專電】蘇聯斯塔林之親信吉斯托夫少校業被德軍所俘於布林斯克外八公里處、該少校未悉前線情形而駕車誤入德軍坦克車師偵察部隊之陣地、吉斯托夫少校、於八月二十三日榮任司長、主持在西南前線建造防線之工程云。

保土國境地區 被德軍佔領

德對近東作新攻勢

（倫敦十八日中華社電）關於德國在近東方面之外交軍事新攻勢發生種種觀測之際、十七日每日快報發表消息如左、據昂哥拉情報、德軍機甲部隊八個乃至十個師、占領保加利亞土耳其國境方面要衝、又有優秀裝備之保加利亞兩個師、已進駐希臘國境、此外德軍二個師、向土耳其國境東托拉基亞方面進出、且有柏林及蘇聯戰線德軍最高司令部當局、先遣在所非與保加利亞政府當局會談、關於軍事資材補給問題有所協議之事實。

北非戰報

【羅馬十八日專電】義軍司令部、頃於十七日公佈戰報如下、北非前線及剛達區之戰事義□兵隊、頗形活躍、實施偵察確、德軍砲擊托布洛克之防禦設備、英空軍曾向波攻擊班加西及德里波利、僅物質略蒙損失、德義飛機攻擊佳甫白西華區諸敵軍汽車隊多輛被毀云。

墨駐日公使 入宮呈國書

（東京十八日中華社電）新任墨西哥國特命全權公使海梅拉爾何塞智依士阿梅土瓜氏、十八日午前十時入宮、謁見日本天皇陛下、恭呈國書、及前任公使解任狀云。

伊蘭京城黛黑蘭

已歸英蘇聯合軍手中

【倫敦十八日專電】據英軍方面十七日晚宣稱、英蘇軍部長已要求於十七日晨七時十五分進入伊蘭國京城黛黑蘭四周戒備、又言方軍中英蘇兩國在伊蘭之行動、當採取一切之合作、一切的一切、皆由英外長艾登及蘇聯駐外長莫洛托夫所同意云

【倫敦十八日專電】據英國通訊社十七日夜宣稱、英外長艾登及蘇聯駐倫敦大使邁斯基、會商業決議英蘇全軍佔領黛黑蘭、再且下所實施之一切措施、當由該會議中所決定云。

英蘇軍進入之伊蘭京城

英蘇軍進駐後 伊蘭陷入危機

夫爾季首相悲狀演說

（新坦堡十八日中華社電）伊蘭特別議會開會時、夫爾季首相、會作述及英蘇兩軍進駐黛黑蘭已瀕於未曾有之危機之悲壯演說如次、

英蘇兩軍已佔領我國一部、因是伊蘭全瀕於未曾有之危險、英、蘇兩國雖確約對於伊蘭政府不加何等壓迫、然蘇聯犯此確約蘇聯軍今已向首府黛黑蘭開始進駐、從而政府爲阻止其進駐、正講適當事的對策。

伊蘭遜王 傳將前往南美

【米蘭十八日專電】此間「考里奇拉薩拉報」十七日接昂哥拉消息稱、伊蘭遜王頃計劃前往埃及轉往南美云。

伊境匈僑 不久撤離伊境

【布特佩斯十八日專電】匈牙利半官方面安司社報、十七日夜宣佈英國政府業已拒絕旅居黛黑蘭之匈牙利僑民歸返本國、伊境匈僑不久撤離伊境、又訊云、保國使館職員業於十七日午前撤離伊境、匈國在伊蘭之權益托瑞典政府云、

【昂哥拉十八日專電】此間悉保加利亞之駐黛黑蘭使館、在英蘇壓力下、亦將撤離伊境、瑞典當局將代管保國之伊蘭之一切權益。

埃及各地 發生罷工潮

【斯坦堡十八日專電】據開羅來電、埃及各地頃發生罷工風潮、開羅之運輸業工人業已罷工、埃及政府於十七日發表公報宣稱、本政府爲保障國內之生產、務須採取若干措施、例如統制進口貿易船貨物、及裁制非法牟利者。

美海軍護送運輸船 將採新保護手段

重要水域布設監視網

（紐約十八日中華社電）羅斯福大總統於十六日新聞記者團會見席上、曾謂保護海上輸送物資方法、除護送商船之外、尚有其他手段、故以此點爲中心、有如斯觀測者、認爲大西洋上之美國海軍、或將採取何等新的商船保護手段、但美聯社及紐約泰晤士報、華盛頓郵報、對德宣稱、美艦隊於此等商船護送上、對於對英輸送物資中、危險最多、且重要水域、進由海上艦隊及飛機、布設無間斷之監視網、以驅逐襲擊商船之德潛水艦、及飛機、按該監視方法、與從來之護送商船比較、爲一般傳述者、謝後列二點、

（一）美艦隊之主力、現仍置於太平洋上、今日大西洋上、美艦隊數目、比較缺少、於此種狀態下、若依此新方法護送之商船、必將減少、得以艦艇收得充分之效果、該保護方法、所決定的、似專爲廣施於美海軍所担當之局面協議、紐約泰晤士報、又稱、該水域將來有擴大至北愛爾蘭之可能性、或現已由美海軍着手實施中亦未可知也。

美海軍在南太平洋對樞軸國奇襲艦攻擊中言明如左、美海軍以在南太平洋加拉巴河斯島周邊水域、或有樞軸國奇襲艦遊弋中之見解、現在正拔留此等奇襲艦、果有如斯奇襲艦遊弋如否尚未明瞭、美海軍既自相當以前起、對因樞軸方面之襲艦基地而使用之太平洋上各島、從事□種調查、其爲美國國防計畫之一部分也、而商船武裝問題、現在正在考慮中、何未至發表時期、大炮砲手雖經由海軍融通、但大砲不足實爲難點云。

設物資基地 開協議會正式議決

美西部貿易會

（舊金山十七日中華社電）太平洋沿岸貿易協會、於沿岸各關係團體代表五百名參集之下十五、六日兩日在該地舉行決議如次、

一、將對西伯利亞其他近東方面之物資供給基地、由大西洋移至太平洋岸、

一、對西部沿岸通航船之增加、

一、在西部沿岸急設倉庫、條皮等軍需品貯藏所、貿易協議會已依右決議向華盛頓請願、請願理由如左列諸點、

一、由太平洋沿岸航往近東較大西洋岸在全航程上可短縮二十日間、

一、船舶用燃料油之節約並石油產地供給上之便利、

一、新加坡方面錫橡皮等軍需品輸入時間之短縮、

一、目下援蘇[illegible]之事情、

一、軍需品□資貯[illegible]軍需工業之發展、而[illegible]

關於美國軍隊海外派遣地理的變止限制案等兩提案、決於相當措置下而決定云、又該會過去維持之三十三年美國軍隊於西半球外、極反對派遣之傳統的方針、今竟一變而脫變、實使注目也。

美援英輸送問題 採一切手段

政府當局發表要旨

（華盛頓十八日中華社電）美政府當局十七日稱、美海軍基於武器貸與法計劃援英物資輸送之英國之安全問題、商船護送制度、而執行一切手段之意、發表要旨如左、

戰爭用艦艇依商船護送、於美國之防衛水域、吾等對其執行手段、退制執行之許多手段中、不許用一方策、此次大戰勃發以來、對公海艦送艦保安全等各種方法、美海軍曾採萬全方策、目前已諾克斯海長宣言以來、美艦與樞軸國方面之衝突事件、殆無一起、然當局於該聲明、特以北大西洋執行商船護送、及其他防衛手段、已判明矣、至美海軍是否於北大西洋以外之水域不行實施、則未計及云

美海長正式言明

南太平洋美艦 攻擊德軍艦

（華盛頓十八日中華社電）諾克斯海軍長官、十七日謂

美統轄三軍 設總司令部

（華盛頓十八日中華社電）據議會方面所得情報稱、美陸海軍當局、目下研究計劃創設綜合美陸海空三軍之總司令部、而預約設置最高司令部、軍以止圖作戰之統一、三軍全體之統帥權、照舊屬於陸海軍省並議會下者也、而新設司令部之首班、由大總統親自就任之、據預防軍人從獨斷的行動云

廢棄派遣軍 對政府提兩提案

在鄉軍人議決

（密爾瓦基十七日中華社電）美在鄉軍人大會、十七日之會議、對中立法之修正案、及

美總統對教皇要求 遭嚴詞拒絕

對美特使交親筆函

（紐約十八日中華社電）羅斯福大總統之羅馬教皇特派使節泰勒氏、在歸美之前、十六日會與羅馬教皇庇復斯十二世舉行最後會談、據紐約泰晤士報羅馬電、右會見舉行時、教皇曾面交前由該使節帶來之美大總統親筆書之答函、傳謂以教皇名宣言以打倒國社主義爲名之對德戰爲「正義戰爭」之大總統要求已被拒絕、據此報道、美總統言於親筆書中相約此次戰爭終了後、美政府將努力恢復蘇聯信教自由、以此爲條件、要求教王宣言此次對德戰爭「正義之戰爭」、致函對此宣稱、

一、關於此次戰爭、羅馬教皇廳現持嚴正中立場、若以英德任方一方之立場、爲是、而支持一方、即與此根本方針相反、

一、以國社主義打倒之軍純主義問題爲根據、而作正義之戰爭之宣言、爲不可能之事、因而教王廳不能宣言此次戰爭爲正義之戰。

以上兩點爲理由、對於美總統要求以極爲鄭重態度斷乎予以拒絕云

（寫眞敎王庇復斯十二世）

日美間交涉

赫爾長官避免言明

（華盛頓十八日中華社電）赫爾國務長官十七日與新聞記者會見時、關於日美交涉、十五日在由橫濱出發之若杉全權公使華府歸任以前暫告停頓之東京電、僅答稱、此點尚未接明確之消息、關於羅馬教王庇復斯十二世、羅斯福大總統請其宣言打倒德國國社主義之戰爭爲正義之戰、曾被拒絕之紐約泰晤士報羅馬電傳消息、曾受詢問、不肯明確答覆是否發出如斯意願、僅謂關於右未發任何情報、泰勒特使之訪問教王、並未具有通常外交的訪問以上之意味云云。

傳保國王 將訪問柏林

（柏林十八日中華社電）據可靠方面消息、保加利亞國王、近將訪問希特拉總統、他方在土耳其活躍中之巴本大使亦返柏林、其報告頗値注目、恐以此爲機會、議及樞軸國艦艇通過達大尼爾海峽問題亦未可知云。

蘇保兩國間 將斷絕國交

（新坦堡十七日中華社電）保加利亞政府十六日曾拒絕蘇聯之抗議、據當地聽取昂哥拉無線電廣播、蘇聯將於保加利亞國內之情勢、企圖與同國國交斷絕。

保與各國間 舉行經濟談判

【蘇非十八日專電】據稱、關於一九四二年上半年度貨物交換之德保經濟談判、茲定於本月二十二日在此間召開、再本月底義大利及瑞士經濟代表團、將亦來此間、期以安排該兩國與保加利亞通商事宜、保加利亞與克洛地國、不久亦將開始商務談判云云。

相互緊密連結 努力新建設

日商工會議所致函越商

（東京十八日中華社電）日本商工會議所爲使日越友好關係益行發展、前爲相互協力於緊密之連絡、在十七日理事會決定致書西貢、河內、海防三商工會議所、書中要旨如左、

關於日本越南間之善鄰友好關係增進、去年以來、日法兩國間政治的經濟諒解業經成立、尤其本年五月日越經濟協定之成立、七月日越共同防衛條約之締結、爲兩國國交並東亞之和平誠足慶賀、元來日越兩國地理的爲一衣帶水之近鄰、兩國生產品有無相通交互補完關係、兩國經濟緊密之提携、可致兩國國民之生活之向上福祉之增進、且亦確信兩國之政治的文化的友好立於經濟基礎上、始得保持其恆久的安定、茲爲企圖日越兩國政治經濟的提携成立、全日本商工業者代表機關之本會議所、對貴會議所表示深甚之敬意及祝意、更爲此關係將來之發展、圖相互緊密之連絡及協力、以資以東亞全局和平之維持其共存共榮之基礎、新秩序之建設、此衷心所希望者也。

外電花絮

法大使訪問赫爾

（維希十八日電）法國駐華盛頓大使亨利海耶、曾往訪赫爾美國務長官、並舉行會談、商討何事目下無從探悉。

英駐加長官返英

（斯德哥爾摩十八日電）倫敦官方宣稱、英國駐加拿大高級長官麥唐納、業於十七日離返倫敦、將與政府當局有所會商。

巴西接收德輪

（里約熱內盧十八日電）巴西政府頃於十七日正式宣稱、巴西頃接收因戰事避來巴西海之德國汽輪「布爾華克」號（四、一八〇噸）。

美國預算表

（紐約十八日電）自消息靈通之金融界人士探悉、美國新預算表、其總額將達三二、〇〇〇、〇〇〇、〇〇〇美元、較之本年度預算表超出一〇、〇〇〇、〇〇〇、〇〇〇美元。

德法加強經濟合作

（維希十八日專電）十七日官方宣稱、德國駐法經濟當局全擴展德法經濟關係、將在里昂設立分辦事處、重建德國與法國自由區間之經濟關係。

孩童赴瑞遊覽

（斯德哥爾摩十八日電）此間十七日宣稱、芬蘭孩童約一千二百五十名定於九月底來瑞典消度假期、按該批孩童從等父親、業已陣亡或負傷、或被俘擄、迄離加里利不知下落。

祕魯輿論 大舉非難美國

（里馬十七日中華社電）關於祕魯厄瓜多爾國境紛爭再燃、十六日基多發電AP、祕魯空軍以瓜亞基爾爲中心、對附近一帶之地、敢行空襲、予厄瓜多爾軍以多大損害、祕魯議會十七日滿場一致採擇亂彈厄瓜多爾停戰協定不法攻擊之決議、並以之通達美洲諸國、祕魯輿論對於此次國境紛爭再燃、表示非常激昂、尤其美國態度之釁非難頗高。

瑞典海運界 突遭遇不幸

【斯德哥爾摩十八日專電】瑞典電台十七日宣稱、本月十七日上午斯德哥爾摩之夏命港內、突發生爆炸、瑞典驅逐艦三艘、悉告沉沒、據同天頓報未證實之消息、水雷巡洋艦、克拉斯弗來明號、亦告損傷、水手傷亡之數、尚無從估計、一般咸信此次不幸事件、由於水雷爆炸所致、瑞典海軍蒙此重大打擊、舉國惋惜、前述三艦驅逐艦即係「哥德堡號」（一〇三四噸）、「克拉斯好恩」號（一〇〇四噸）、及其姊妹艦「克拉斯烏爾拉」號。

盛 一年一度 驚人盛舉

國產派拉蒙金筆發行第六週紀念

買一枝 送一枝

機會莫失 不論購何種金筆一枝或毛筆二枝一律奉贈新型兩用金筆一枝 今天特別加派拉蒙本牌14K金筆尖一個

免費電刻立時可取 永遠保用免費修理

不變向來宗旨 始終薄利傾銷

新型派拉蒙金筆每枝十二元 特種派拉蒙特價每枝七元 甲種派拉蒙特價每枝五元 乙種派拉蒙金筆每枝三元 派拉蒙奇異墨水每瓶八角 本行榮譽出品

萬年毛筆 國產文具 飛躍進步 製筆技巧 最高峯點 筆頭用壞 隨時換新

●使用簡便 ●鋼筆寫字 ●一次府墨 ●萬千

特種每枝四元 甲種二元五角 墨汁紛售四角

保持六年榮譽 派拉蒙金筆 雄視一切金筆

破天荒空前偉大犧牲 請購從速

青島美利時行 北京路中華棧

天津總行法租界馬家口通興棧 天津支行日界旭街北口路東

各地分行 北京東安市場 北京西單商場 濟南 青島 石門 保定 太原 奉天 博山 徐州 唐山 滄州 德州 濰縣 青州 濟寧 泰安 秦皇島 周村

諸君欲購眞正嶗山茶墨水晶石眼鏡 請至

三山誠眼鏡老店

專採嶗山晶石 營業四十餘載 自設磨玻工廠 聲譽中外馳名 出品精良 定價低廉 堪稱華北唯一

青島即墨路五十五號 電話二一五八六三

國音學生新字典 洋裝二冊 一元八角

詞性分解大字典 二、〇〇 小學生字典 一、五〇 王羲之草訣歌 〇、四〇 小玄秘塔帖 〇、三〇

還珠樓主著 雲海爭奇記 青城十九俠十六、七集 每集實售九角

撰聯百日通 作詩百日通 填詞百日通 各售七角

增廣寫信必讀 內附珠算大全 中華字典 一元二角

尺牘句解 唐著必讀 新兒童尺牘 通俗白話尺牘

劉雲若著 燕子人家 冰弦彈月記 舊巷斜陽 每集實售一元二角

袖珍唐詩尺牘 寫信不求人 正草尺牘 雪鴻軒尺牘

算法統宗 一部四本 一元八角

珠算一看通 算法正宗 算解百通 經商致富 古文觀止

勝國英雄傳 武林俠蹤 碧血鴛鴦 每書實售九角

結婚與健康 精裝四書白話 唐詩三百首 詩經 幼學瓊林

丸散膏丹自製法 洋裝一冊 一元

驗方新編 醫宗金鑑 本草備要 達生編

刊物 三六九畫報 遊藝畫刊 每月科學 沙漠畫報

相理衡眞 三世相法 命理正宗 淵海子評 增刪卜易

經售處 青島新明書報社 莘縣路市場二樓三八號

青島代理處 盛亨洋行 東鎮華化路十二號 電話三一二四 山東路八十六號二樓 電話二一八八九三

君如需要電氣馬達 務請牢記 玲奮馬達 能使君十分滿意

優點 選料監工 經久耐用 效率最高 馬力極充

如蒙惠顧 極承歡迎

上海玲奮電器機械製造廠

照常吸烟 見烟自煩 二日見效 十天斷癮

精神戒煙

○廣告欺人 ○天誅地滅 ○限期戒絕 ○保無痛苦

本品已經呈請中央禁煙委員會及衛生署化驗專戒鴉片紅丸白面等癮毫不痛苦作照常煙以斷癮已經萬人謝函盈尺敢以歷史保證功效如有懷疑可向親友中探問 究竟每盒二元七角九號四元二角五大號七元六角五分十天足以斷癮 △上海貴州路寧波路口濟□大藥房總發行

青島總經理 北京路 天合益藥房 電話二三八六六號 濟南 □興子藥房 膠□宏大藥社 經售

大相士 王國華

謹訂命相時間午前十時起至午後九時止看相批八字細推各年事不差分毫龍說對心中事方能收卦禮

先談已往事不差。未來方驗 直將吉凶隱情說破。方知趨避 妻財子祿逐一指明。令人滿意

潤例 命相合參三元 卜課一元

地址 芝罘路中間 三江會館對面 積善堂院

地方新聞

京市定期舉辦 衛生運動週 規定有獎懲各項辦法

北京特約通訊、京市衛生當局、鑒於市內居民稠密、友邦人士亦日漸增多、關於衛生一項、尤刻不容忽視、故本年夏季施行霍亂預防注射之效果、頗爲宏大、市民賴以健康、良非淺鮮、今値秋令、亦爲雜疾易於流行之期、爲喚起民衆注視衛生計、現已規定自二十五日起、舉行全市衛生運動週、一切正在準備中、要分爲宣傳、講演、清潔、防疫、保健等項、而對各戶之衛生狀況、亦規定有獎懲之辦法、將來序幕展開、所收效果、必更宏大。

津市伏汛期 平安渡過 各河已撤防

天津通訊 本年度爲防止津市水患、竭盡死力、担當直接防水行動之南北運河河務局、自七月初爲防禦伏汛開始以來總動員所屬各工巡段全體人力物力、及添僱河兵夫役晝夜巡查防守、各項勤務亦爲緊密、惟以本年度雨量稀少、復以各處河工嚴整、堅若磐石、水位平低、伏汛期已告安然渡過、綜計全期中水位最高紀錄、如第二工巡段爲七月十四日下午八時漲至十五、八〇公尺、較之二十九年同時之一七、〇五公尺、二十八年同時之一八、一〇公尺實爲低落不尠、本年度各段水位平均計之、亦較去年低一公尺餘、較前年大水時則約三公尺餘、該局因伏汛期滿已於本月六日通令所屬各工巡段一律撤防恢復平時之體制及工作狀況惟因本年爲閏六月、且秋令雨季[illegible]臨、爲重視防務統籌萬全計、日前特通令所屬一體仍各以服務精神、貫徹勤務、該局局長沈瑞氏、爲向省方報告伏汛渡過情形、已定於日內由津赴保述職云。

淄川縣政猛進 縣知事注重建設工作

淄川通訊 淄川縣知事孫國楨氏自到任以來對縣政之建設不遺餘力、關於財政、建設、教育各方面之推進均有週詳之計劃、現爲強化縣境交通網以期行政效能徹達全境起見、相繼將[illegible]、[illegible]各公路修築完竣、刻已通達[illegible]建設科長會同友軍率領警隊〇〇〇名每日分赴各重要[illegible]修[illegible]、又新築電話事務所一處、更使消息靈通、[illegible]教育已達相當水準、全縣共有學校一百九十五處、[illegible]一處講演閱報所[illegible]均已修築完了、更爲便於兒童[illegible]所已[illegible]正在[illegible]孫知事對僚屬不時召集訓話、務以[illegible]公務員之立場及縣政建設達到眞正[illegible]程度、[illegible]將分赴各區鄉[illegible]

蘇北專員公署 刷新吏治 設行政員訓練所

徐州特約通訊 蘇北行政專員公署、以蘇北各縣地方行政已入正軌、爲養成行政人材、增進行政效率、刷新吏治、特籌設蘇北行政人員訓練所、地址勘定於蘇北地區[illegible]、該練所附近、所長由專員兼任、副所長由民政處長兼任、所以下設教育[illegible]務兩課、計分作治班爲秘書科長、區長班云。

徐市男女學生 禁蓄盪髮 禁女生着高跟鞋

徐州特約通訊 徐市社會局頃通令各校嚴禁男女學生蓄盪髮、嗣後於十五日後、凡一般男女學生再有上述情形、一律予以開除、對於女生教員屬[illegible]探粉着高跟鞋者、一律予以禁止云。

京取締暴利 警察局等派員偵查

北京通訊 京市人口稠密、每日需給甚重、近查市外各處農收甚豐、運往京內之糧粮、十分圓滑、以致價格日有低落之勢、民生向上、頗堪樂觀、惟[illegible]奸商[illegible]、又[illegible]、爲力謀圓滑[illegible]之取締、爰由警察社會兩局派員徹底偵查、倘有提高價格及囤積之情形、決予嚴重處罰、不稍寬貸云。

新民會二屆全聯會 各議案全文（續）

一山東省一第一號議案、鐵路公路佔用民地請求發給價見粮並請補助修理案、提案者、德縣農村分會、長清縣農村分會、益都縣張孟口農村分會、齊河縣安南鄉農村分會、說明者、德縣農村分會杜助襄。

理由 查自事變後、修築鐵路、佔用民地爲數甚夥、不但未蒙發給地價、而且照常備納粮、被佔戶極受變[illegible]損失、[illegible]、此外修押公路、[illegible]、均由[illegible]民負擔、亦[illegible]補助。

辦法 一、[illegible]
二、請令公署通令各[illegible]調查佔用民地花戶畝數造冊彙[illegible]以[illegible]應納糧賦。

[illegible]縣現未發價見粮。三、華北交通公司經營汽車路、請交涉發修理補助費（長清[illegible]）。

附記：經省聯議決除上提全[illegible]外、並由省聯[illegible]通令各縣[illegible]傳諭民衆、調查報縣、[illegible]案呈報核辦。

第二號議案、請求[illegible]修築泗河下險工案、提案者、[illegible]分會、滋陽縣[illegible]分會、[illegible]分會、說明者、[illegible]第一區農村分會張少韓。

理由 查泗河下流、河道較寬、容水較多、故氾濫之災甚少、自入本縣境內、[illegible]、且以流[illegible]之泥沙、[illegible]加高[illegible]、以致[illegible]、每値夏秋之交、大雨時行、河水暴漲、[illegible]此爲歷年河沿岸水災之原因、去夏大雨時行、洪水暴發本縣境內、共決口十一處、險工十四處、除決口十一處已分別調民夫堵修外、惟險工需款過鉅、承去年水災之餘、堵修決口、已屬勉爲其力、以之修築險工、實屬無力舉辦、擬請大會請建設總署、設法興工修築、以免永絕水患、又滋陽縣境內泗河堤年久失修、傾圮多處、每至夏秋水漲、易於決口、人民被害既重。

辦法 一、按修築險工所需材料費、約一八九、六三〇元、該款提請由大會轉請建設總署發給半數、九八、八一五元、其餘半數由地方自行籌措。
二、險工土方、征調民夫擔任、所需工資約一〇〇、六一〇元、該款擬請由大會請建設總署發（以上濟寧縣提）
三、希望當局與鄰封各縣連絡協力修築（滋陽縣提）

第三號議案、華北港灣行政應謀統一案、提案者、煙台市商會、船業分會、烟台市商業分會、說明者、汪鈞甫。

理由 查中國港灣、行政向不統一、青島自事變後、有埠頭會社之組織、煙台、龍口、威海等地、事變後、則由港務局、掌管、而各地港埠、或由海關或由港務局處理、各港所用單據、其格式與名稱、亦皆不同、因之同係一船、由甲港入乙港、手續各異、因而效率亦減、航商感於此種困難、實爲痛苦、今者新政推行、港灣乃水路交通之咽喉、一國繁榮之所繫、故港灣行政應謀統一。

辦法 建議華北政務委員會、簡一適當地點、召集華北各地港務局、及有關港務機關、開港灣會議協議華北港灣行政之統一方案。

第四號議案關於[illegible]自新民會派員[illegible]之件、提案原文尚未發表。

第五號議案、請求改善南北[illegible]以期圓滑案、提案者博山縣[illegible]業分會說明者[illegible]原文未發表。

第六號議案、改善鐵路貨運辦法以防止遺失案者 縣商業分會 縣金嶺鎭分會、說明者、[illegible] 縣染織業紗布業分會益都[illegible]

理由 查自事變後、華北鐵路、[illegible]貨運不良、往往發生遺失情事、零件遺失者有之、整件遺失者亦有之、查詢無人、賠償、亦每落空、以致商家受損失甚大、甚至小本商家、有因而傾家者、爲顧全商人權益、保持鐵路名譽、均應改善運輸辦法。

辦法 一、請華北交通公司恢復以前辦法、1整車貨物、由起運站派押車人押車、行至某站替換押車人時、應由替換人查驗無誤、互相簽字後、方能接收、依此遞運、何段遺失、即由何段押車人負責、似此辦理、責無旁貸、必然各加慎重、可免互助推誘之弊、2零擔貨件、如有遺失、往往起運站與到達站、互相推誘、當由到達站證明後、再由該站申請要求賠償。
二、請華北交通公司縮短賠償期間、以顧全商人損失。

第七號議案、請求擴大南北物資交換範圍案提案者、長山縣麻布業分會、長山縣商業分會、說明者、李華峰。

理由 周村爲小工商業區、出產麻貨綢織綠品等貨物甚多、惟自[illegible]物流通限制、[illegible]一帶之出品、[illegible]無形[illegible]、而需要輸入之品、亦行滯塞、長此以往、影響[illegible]鉅、雖有現行物資交換辦法、惟限制甚嚴、亟應擴大物資交換範圍、以應需要。

辦法 請向關係當局交涉、放寬華北華中物資交換範圍。

第八號議案、建議改革教育方針提倡生計教育案、提案者、濟河縣教育分會、濟南市教育分會、說明者、恩縣教育分會、朱經古。

理由 中國爲生產落後國家、國民無生產智識技能、此爲周知之事實、無庸諱言、考其原因、固有多端、而教育方針及設施之不適切生產、要爲最大原因、按已往教育之方針、隨國家政權之變更而轉移、案苟十數次之多、茲姑不具論、即就現在教育之設施、仍沿歷來之舊習、教學多係普通科目、而對於技能之培植、勞作之養成、多忽略、故各級學校畢業生、類皆無一技之專長、無操作之習慣、無論中、小學畢業生、無事可作、甚至大學畢業者、亦有無從覓業之苦、是以現今有一口號、即所謂「畢業即失業」是也、當茲非常時期、生產開發、爲當前救國之急務、尤以建設東亞新秩序、與友邦經濟提攜合作、關於經濟、固須友邦之協助、而關於人力、則斷乎不能完全依賴友邦、故必須從速提倡生計教育、職業教育、以造就有生產技能操作習慣之有用人材、小之可以謀個人之生計、大之可以圖國家之生存、依據上述意旨、今後之教育方針、亟應改革、友邦日本爲應付新體制、已斷行變更教育方針、檢討過去之缺陷、順應現時之需要、亟應確定爲生計教育、而積極提倡推行之。

辦法 一、確定教育方針爲生計教育、並重新編纂教材。
二、關於教育方針者、應劃期分別規定之如次記之二項：
1初等教育：培植生活上之基礎知識、生產技能及應社會上之普通常識。
2中等教育：培植生活上之應用技術、養成勞動操作之習慣。
三、關於教育設施者應實施如次記之二項：
1擴充職業學校規定職業教育經費。
2一般學校、應多開校園地、多備工業用具。
四、關於教授指導者應注重次記二項：
1指導學生勤勞操作工具使用、養成其勤勞操作之能力。
2師生共同生活、共同操作、喚起學生之勤勞精神。（未完）

天津縣籌辦 秋丁祀孔

天津通訊 查本月二十六日即爲舊歷八月初六日爲秋丁祀孔之期、津縣署爲發揚東方固有文化、並提倡中國之舊道德起見、故本年仍循例舉行、特別擴大宣傳、除飭令所屬各區屆時務要同時隆重舉行祀典外、並印製大批標語、赴西鄉粘貼、並闡明孔子之偉大及恢復中國固有道德之重要等語、刻正在着手辦理中云。

歷城吳家村 設婦女分會

歷城通訊 歷城縣自成立婦女會以來、該會主任柏井元、對於會務之整頓、及工作之推展、積極努力、前爲喚起全縣婦女、獻身建國、共同興亞起見、已於各區內、陸續成立婦女分會、現以韋家區內、吳家莊地居要衝、有設分會之必要、經切實籌劃、該會柏主任、特於日前早九時、前往該莊、召開婦女分會成立會、到達後當由該莊長、召集全莊婦女一體參加、計到場婦女共三百餘人、十時振鈴開會、首由婦女會柏主任致開會詞、並講述組織鄉村分會之意義與使命、指示現代婦女、應負之責任、及怎樣做賢妻良母、詞意非常懇切、講述完畢、當即施行選舉計選定[illegible]莊莊長之婦人、爲該分會主任、並推舉連絡員、事務員等多人、下午二時始告閉會、按此次分會成立、參加之婦女甚爲踴躍、情況熱烈異常、將來該分會工作之推展定有可觀云。

泰山山麓黑龍潭 建築貯水池 工程費計一百萬元

濟南通訊 伴山東省內治安圈之擴大、諸建設事業逐次計劃、農業國山東之開發漸入軌道、建設總署濟南工程局、以開發之緊急事業、着目於治理河流水、築造大汶口貯水池、提高微山湖水[illegible]、泰山山麓貯水池之工事、又河南省[illegible]河流水引入山東平野、但其中第一着手事業於工程局指導之下、地方事業決定由山東省公署建設廳之手、開始泰安貯水池工事、已於上月二十日起開始現地測量、本月十日頃終了測量調查、年內即將開工、泰安縣貯水池於聖地泰山山麓黑龍潭、高約十五米、貯水量三十五立方米、工程費一百萬元（內五十萬元預定由建設總署以民事業費之補助）、以建造之此貯兩期之雨水及泰山之清流、以資灌溉、且利用此貯水、將來對發電所之建設計劃、此水量加減不可能之時、製造水車、現地製造麵粉、加入貯水池計劃之中、此於完成之時、對農民之裨益甚大、由各方面期待云。

臨邑家畜試驗場 積極推廣

臨邑通訊 查本縣經事變後、農村破產、已達極點、關於畜產種類、尤感缺乏、縣知事張光沐氏、憫焉傷之、飭建設科呈請省署、飭發畜產若干種、速爲成立家畜畜養場、事先經核准後、轉由濟南畜養試驗場、無料配給豬畜多種、現派員運到、計有[illegible]色猪三頭、係巴庫夏種牡一牝一、餘以白色種猪三頭、共同繁殖長養、預定一年之久、可以繁生仔種百餘頭、猪種改良、速於普遍、復運到白兎十隻、牡二牝八、列苔紅種雞十二隻、牡五牝十五、均活潑健壯、至畜舍之營造、猪場之築成、現都之整備修葺、一一均按正規畜養法經營、不逾三年、境內農業副產品、販價且集、不難恢復事變前經濟狀態云。

京工務局擬議 修補殘缺城牆 保存古蹟杜絕匪患

北京特約通訊 京市工務局、最近對於城牆的馬道及坡岸的坍毁殘缺的地方、大加調查、擬議修補、如此、旣可保存古蹟、又可幫助杜絕匪患、意義可謂甚大。

北京內城和外城的城牆、當然比起萬里長城來、不啻霄壤之別、簡直不能成爲比例、但是以城牆與城牆之間來說、北京的城牆可算是壯得止說可以了、當我們乘坐火車、車開駛進東便門時、首先排長而雄壯、高而且厚的城牆便給我們心絃一下躍動的刺激、進[illegible]過崇文門前看那些圍牆外的人群、心中又是一動、到了前門、即那比車站高出不少尺丈的牆上、又有由牆縫中生出的樹木映進眼裡來、心的緊張更要加倍、所以到北京來的人、對於北京的第一個印象便是城牆。

北京的城牆可算是一種古蹟、古香古色、在城牆上可以代表出一大部份、偉大的建築物、上面叢生着帶刺的野酸棗、被夕陽染上一層金黃色、小孩子們爬在荊棘下摘摘吃着、[illegible]、這乃是前幾年新秋時候的情景、那時人們可以隨意從馬道登上城牆、從牆頂往外看、遠處的廟宇塔院、近處的小橋流水、澄碧成隊的駱駝、路旁小花小草、尤其是大片的墳堆、看在眼裡猶如在羅門關外隴塞邊沙漠中的意味、如果你是在[illegible]到過[illegible]的話、一定會記起那種千里荒郊、不知爲誰埋的墳壠吧、但在城牆上觀之、那末地帶、仍古今留有無限荒涼之感、那實在是[illegible]在城上往城內看呢、即那[illegible]、樹蔭下的房舍一間挨着一間、北海的小白塔像一個小萌蘆似的蹲在空中、高於一切、京山上的五個亭子、紅柱綠瓦、也歷歷在目、這是前幾年的話、後來因爲有人在牆上上吊、有人在牆上圖財害命……好在現在不爲[illegible]的興致、也正可施展不正的行爲、所以漸漸的禁止登上、如今不能像以前那樣由牆上往下看、現在是由牆下往牆上看了、往上看只覺眼前厚厚的牆着邊緣、那大塊一塊一塊的有些殘缺不整了、這便是工務局注了意要修理的所在目的。

前曾有人提倡、要在牆上開闢環城電車道、如成事實、倒是名勝大展、古蹟常存、廢物利用之美事也、然而除了牆上的雜草以後、又沒有動靜了、早晚或者還能有人提起來、一般市民都盼着、因爲實現時、交通方便多了。

濰縣警備隊 剿匪奏奇功 匪傷亡甚衆餘均潰逃

濰縣通訊 濰縣皇軍警備隊第十支隊司令楊秀峰以下〇〇名、於日前九時、由縣境依據各方確實情報、出發往縣境第七八兩區濰交界各鄉村、實施肅正工作、迅雷不及掩耳之手段嚴密包圍、鳴槍向匪射擊、匪等開槍四逃、斃匪二三十人、生擒二名、鹵獲大小槍十四枝、子彈四五百發、我方毫無損失於當日午後八時凱旋返防云。

臨朐大舉討伐 匪殲滅殆盡 地方已告平靜

臨朐通訊 本縣周圍山區之匪賊猖獗於山谷中頗多、屢經討伐成績極佳、日前午後一時三十分、縣知事于澤霖氏、在皇軍援助之下、率領警備隊、清鄉隊警察所計二百名、會同益都乙守部隊前往城東北二十里、向盤陽保安隊張品三部根據地之十字路莊家屯一帶予以夾攻擊、匪隊約三四百名雙方激戰約三小時、匪勢紊亂紛紛潰去、當場擊斃匪首十餘名、俘虜二名、並獲馬三匹、刀一把、手溜彈若干枚步槍三枝、大部殲滅、殘匪殆已完全肅清、然受此重創、已四散奔逃、該地帶已告平靜民得安居云。

平度二次治運 獲大成果 仍將繼續努力

平度通訊 本縣縣知事張松山、以二次治強運動、業經圓滿結束、業於日前在新民會召集民衆萬餘人、將此次治運之偉大效果、作詳細之報告、實施工作、摘錄如下：一、召開全縣興亞紀念及治強民衆大會一次、二、縣知事赴鄉視察、三、精神講話八次、四、召開行政研究會五次、五、召開宣傳研究會四次、六、召開宗教團體懇談會二次、七、保甲檢閱二次、八、訓練保甲自衛團、九、舉辦小學教員講習班、十、充實新民教育館、十一、修築大車道路、十二、淑夫清鄉突擊隊訓練、十三、討伐工作五次、以上工作、均成績卓著、張知事爲檢討既往、策勵將來、并仍本此精神繼續努力、而謀治安之確保云。

新民會省總會 舉行慰靈祭 故宮伊藤二氏英魂不死

濟南通訊 於舉皇慈之成果而終於之第二次治安強化運動之際、新民會職員發揮不屈之新民魂、對剿共民衆之指導、迄無[illegible]、一邁行活躍、並[illegible]作興亞建設之礎石殉職於治運戰線之新民會山東省總會[illegible]長故宮崎龍雄氏（二十五歲）、[illegible]伊藤博夫氏（三十八歲）二英靈之告別典禮、於十六日午後二時、於省總會廣場、由唐總會長爲喪主、全職員參列之下、嚴肅執行、禮堂充滿對兩氏之武勳所贈之花圈、莊嚴已極、由〇〇部隊〇〇部隊代表、河野山東省陸軍特務機關長、西田顧問官、朱市總會長、宮南道辦處長等參列、道師讀經之後、唐省總會長、特務機關長、〇〇部隊代表林中佐、濟南道辦事處長職員代表西崎次長等、誠懇致弔詞、午後三時終了、茲將唐總會長之祭文錄之如下

唐省總會長祭文：維中華民國三十年九月十六日、新民會山東省總會會長唐仰杜、謹以香花時羞之奠、致祭於故東臨道辦事處總務科長宮崎龍雄君、暨故平原縣總會次長伊藤博夫君之靈而弔之以文曰：嗚呼兩君、日本之英、起於兩日、相繼來華、[illegible]、宮君任職中央、効其忠藎、[illegible]東臨、功懋撫綏、首攻治強、[illegible]、率以身殉、惟伊藤君、積勞成疾、一心治運、[illegible]、不及[illegible]、天胡不弔、遽往國殤、嗚呼兩君、生榮死哀、[illegible]、同志同貫、同起泉台、敢盡哀忱、英魂其來尚饗。

滕縣豐田部隊長 視察學校 指示改進事項

滕縣通訊 滕縣各級學校暑假期滿、業經照常上課、縣當局積極推展教育、增強各校班次、加緊訓練、規定由中日長官隨時前往指導、以期喚起一般兒童與中日反共信念、友軍豐田部隊長、於日前上午八時、偕同縣各校視察教務、由陳知事前往邇臨、於上午八時三十分抵文廟小學、九時二十分、東關小學十時二十分、書院小學十一時十分、各校視察完畢後、在書院小學招集各校教職員及全體學生、由豐田部隊長講話、「闡述中日親善、須確立共榮之信念、以資建設東亞新秩序之基礎」、繼由陳知事指示改革一切改進事項、極爲詳盡、詞意懇摯、聽者動容、至十二時始與辭解散云。

英記酒樓 酒菜 麵飯 星期 茶點 山東路一〇七號電話二五五九號

專治痔漏肛門病 及花柳科 內科婦人科
痔漏專家呂葆林
專門發明治療痔漏肛門病、苦心研究、藥線治療初起久患痔漏、痔瘡、肛門病、分四種性、內外中痔、脫肛、肛門裂、翻便血、痛癢、肛門出水等症、若患此病、速來治療、一律包治、不癒不要洋。
專治花柳病、各項梅毒、急慢淋病、軟硬性下疳、第四性病、專門注射、六〇六、法、中、日等國、名廠對症特效藥針、及藥品、不癒不要洋。
瑋琳花柳醫院 現寓即墨路五號濟南旅社內五號電話二一三七八

暗品 一關東京香皂一塊 精緻奉送
箭刀老牌洗衣肥皂 去垢最速 經濟耐用
二批到貨成本太高 特價每元五塊（每人限購一元）
永泰昌 青島李村路三三號
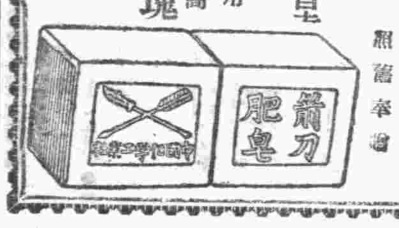

代理品目
花露水香皂
花露精香皂
麒麟撲子牌鏡子
牙刷子、帘子、梳、
鉛筆、手帕、壓水瓶
、玻璃花瓶
利集滿牌靴鞋油
一般雜貨各種皂
衛生陶器、鋪地瓷布
人絹織物、人絹手巾
人造新絲物、毛布
合名會社 香川商店 青島出張所
青島李天路三〇二號郵局前電話2二八六二號
總行、神戶市葺合區上筒井通八丁目

注冊商標 龍角散
痰喘咳嗽一服除根
本藥消治無論如何難症之痰喘咳嗽、亦必使其除根、誠名藥也。原料係以高貴藥材所配製、基於學理、以東西兩洋醫術之最高技術、而精製綜合之藥也、故不特苦於長年慢性痰喘咳嗽等病者、服之自奏神效、即急性之目下患病中者、祈購買服用一服立刻便可除根、使咽喉轉佳、其藥陶陶、而本藥治療時、決無變成肺炎、肋膜炎、肺結核等惡症之虞、是以博得佳譽。
龍角散原質純優良藥質之配劑故雖少量亦奏効果且香味尤非常爽快故雖病人幼童嫌藥之人亦極樂服用也。
患左列病狀者、即祈服用之
龍角散適應病症
（痰咳）凡頑痰不化咳逆不止之人
（痰喘）凡痰咳窒喉呼吸困難之人
（頓咳）凡咳嗽頻發不能安眠之人
（流感）凡因流行感冒患咳症之人
（肺病）凡肺患嗆咳嗽無力之人
（帶血）凡痰有臭氣帶血絲之人
（失音）凡聲音嘎啞咽喉腫閉之人
（老人）凡老衰或病後之虛弱咳嗽之人
（小兒）凡小兒之喉咳及麻疹咳嗽之人
又其他呼吸器官疾患之痰咳嗽、亦能巧妙根治、無論如何之難症、若能繼續服用一二星期、必能除根、而呈健康者之幸福云。
價單 四日分 五角正 八日分 八角四分 十六日分 壹元七角 四十日分 三元三角七分 六十五日分 五元一角六分
總舖 東京市神田區豐島町 株式會社 藤井得三郎商店
全國藥房均有出售

頭痛·齒痛·月經痛

舒服靈之鎮痛鎮靜效果
舒服靈因有合理之特殊組成與諸成分之綜合作用、對於一切疼痛性及神經亢奮性疾患、有優秀之鎮痛鎮靜效果。
一、消退一切疼痛感覺、或減輕之。
二、鎭止焦躁不安、豫防失眠、並減輕心身疲勞感覺
又本劑作用迅速而藥性緩和、用量少而服用易、效果優秀、對胃腸及心臟等並無副作用、是爲特長。
株式會社 武田長兵衛商店
總行 日本大阪市東區道修町 天津辦事處 天津日租界旭街 北京辦事處 北京宣武門內大街 青島辦事處 青島高密路一號
41(6)119
舒服靈

永華齒科醫院遷移聲明
本院因修理房屋已由天津路遷於山東路中市二三三號金星藥房內照常應診此啓
院長 劉永華

煙末發賣
華成公司
青島台東鎭和興路一三號 借用電話二一〇九八六番

心胃氣痛 偏墜疝氣 耳鳴耳聾 鼠瘡瘰癧
青島太和春老藥房獨家經售 小港路後金鄉路二十一號
（心胃氣痛靈）專治各種心口痛以及肝氣不舒等症服後立時止痛服保永遠斷根每盒一元大盒三元
（七疝斷根丸）專治偏墜疝氣小腸串疼腎子墜疼每盒洋一元五角
（耳聾立聽丸）專治耳鳴耳聾耳背內流膿水等症服此丸立見奇效輕症一盒即愈重症三盒除根每盒洋三元
（乾坤瘰癧丸）專治鼠瘡瘰癧初服後立愈無論斷根每盒五元隨藥奉送化膿膏一張

救急扶危 止瀉良藥
小兒瀉痢丹
每盒內裝六包定價一元 每包二角 歡迎同行批發
小兒腸胃嬌嫩、過飽易傷、稍有積滯、或感冒風寒、多食生冷瓜果等類、即易發生腹瀉腸鳴肚痛發熱等症、不早診治、或治療不得其法、[illegible]成瀉痢疾、或生虛脫等危症、可不懼哉、本丹爲小兒瀉痢唯一良藥、性質和平、以健脾開胃爲主、增加小兒消化能力、自然促進抵抗疾病機能、則疾病自除、身體自必強健、且不含猛烈之藥、乃小兒止瀉健脾之經驗良方也、以最和平之藥、驅除酷烈之病
青島山東路一七九號 電話二七〇[illegible]
廣東藥品商店總經理
香港華西大藥廠出品 各大藥房均售

愈膚膏
主治 脚氣潰爛 蟲咬皮膚 酒濕陰瘡 牛皮癬症 火燒水燙 禿髮疥瘡 頑性癬症 皮膚諸症
青島總經理 南洋大藥房 山西路二十三號 電話二五八四一
分銷處 天順和 周村 惠康藥房 博山 泰順藥房 同聚和 益都 馬二民藥房

農人的幸福 植物的救星
農光牌殺虫藥粉

蔬菜果樹農林田禾一切種植物的害虫無不藥到虫除請君爭先試用莫失良機敝行因擴充營業定價格外低廉如蒙惠顧無任歡迎
營業科目 農光牌殺虫藥粉 除虫菊殺虫藥粉 防疫殺虫藥粉 各種人造肥料 各種肥料 生產肥料
華北總經理 天成商行啓 青島金鄉路六十九號
青市各雜貨店均有代售 外埠來函附加郵票八分 信到即寄
分經理 [illegible]

新聲

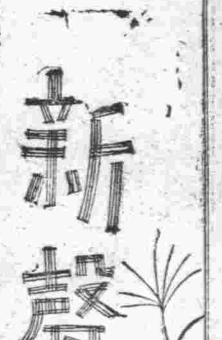

言所欲言

眞假易難

（天遊）

這個話題似乎有點別扭。又好像不通。但是。經我說明白了。也就不覺其別扭。而不致不通了。所謂「眞」者。不假之謂也。「假」者不眞是也！再說得實勁一點。是眞難作假。是假難成眞。眞假之下。而加以「難易」二字。意思就是：說實話作實事容易。撒謊弄玄虛難也！

這樣釋題完了。再不明白。且看我舉例以明之。君子誰全知道是好人。誰也願意作君子。但是自古至今。總覺得君子太少。其實作君子並不難。那麼爲什麼君子會少呢？如果說是學壞容易學好難的話。似乎不一定。而人們偏偏的要那們「下流」。可有什麼法子！

非理不行。非理不言。處事爲人講良心。不損人以利己。不揭人之短。不炫己之長。長者敬之。幼者懷之。見富不諂。見貧不驕。……像是這樣的人。您能說不是君子嗎？就照以上這些事情。要認眞去作。切然行之。又有什麼辦不到的！然而有的一般人。他偏偏的不這樣去幹。他的行動和思想。雖然和君子是背道而馳。但是他爲掩飾人的耳目起見。硬要假裝君子。請想得用多大的心機？比起坦然而爲君子。難的不止千百倍。君子易爲而不爲。天地間竟有這樣大字號的傻瓜。殊令人莫明其妙也！再說得透澈一點。僞君子的僞難作也！

再以說話來講。「事無不可對人言」。心裡有什麼說什麼。一切全是大實話。用不着煞費苦心的去思量。直言無隱。據實道出。的確爽快得多。較之謊言說話者。試也的好辦了。然而有些人偏不這樣。必得千方百計。用盡心機去扯謊。爲着使別人以假認眞。一言出口。說不定在心裡怎樣盤算來的呢！其所以若此者。一定是他的行爲不大君子。眞要是實行事無不可對人言。那豈不遭人唾棄了。根據着不是眞君子。所以一切的一切。也就爲難實言奉上了！

當一名僞君子所用之心機。勝於十倍眞君子。所以說眞正的小人並不怎樣可恨。所最該殺的。是那般眞正小人行爲者。而千方百計的去掩飾。使人疑惑他是君子之流。用盡心機。志在爲惡。而還要以魚目來混珠。不能說不是萬惡。現社會之所以不良。國家之所以多事。全是這般僞君子之作祟。欲使四海昇平。國泰民安。惟有盡法以懲僞君子。然後世道人心才有挽救的希望。否則愈演愈烈。勢必把這文明古國。陷於萬劫不復之境地才算告一段落！

烟土披里純

承石

在下愛寫文章、文章卻總寫不好，在下常寫文章、文思卻不常來。

歸根結蒂，是沒有天才、沒天才而仍然去寫者，原因有二、(一)爲賺點稿費去買幾本新書看。(二)換幾盒紙煙抽，因此不要也得要，寫不出也得擠，登與不登是編輯先生的事，管她好不好！

自知弄點別的好歹也比這種鬮路强，不幸作者別無所能，只得靠筆桿掙點零換零花，當初也曾想每天寫一篇──早上一篇，白天一篇，晚上一篇──即使登一篇每月的稿費也就大有可觀了，無如寫不出那末些，三天一篇也是常有的事，再不徼倖稿子登不出來，早先盤算下「大有可觀」的一筆稿費便變成「不足道哉」的微少了。

爲，寫不出曾買了幾本「文章作法」據云動筆之前須有什麼「原土披里純」才能滔滔不絕的寫下去，這玩意卻是洋貨，偉大至極，想和人去借點寫完文章後再奉還，可是比登天還難十萬倍，朋友都鼓掌大笑說：「就算你拚上命也借不到，人一死，靈魂便可昇天，而這件玩意拚上命還借不到不是比登天還難嗎？想砍鉢去買，西業舖，洋行，全跑遍了，買不來。──不是很貴缺、是根本沒有。

後來一個研究藝術的朋友知道這件事，告訴我，「原土披里純」不是一樁東西，中文譯來當是「文思」之意，俺這才明白了，雖然俺沒天才這兩字卻不至不懂「文章作法」的那些作者眞坑死我也！一生氣撕成兩半當擦屁紙用了。

自知文思買不到，借不來，正與天喪予也之嘆，忽想至心靈，眞「天無絕人之路」也。

於是我要求朋友爲我塑一個雕像。

──塑你的嗎？

──不，我不配，塑一個「文思之神」。

──噫，歷代卻沒那種箇造，……我們白了、塑個「藝術之神」吧、她是也能幫助你文思的。

以此爲定、兩天後我果然在案頭上有了一座石膏的西洋女人頭、臉兒挺白淨，眼珠含情的望着我……底確是一個典型美人，越看越愛，猛古丁的拖過來親了一個嘴，糟糕！冰冷冷，石膏的！

我的思想錯亂了，我想起了女人，窮之的場合裡草使我把女人忘的乾乾淨淨，不幸牠又亂了我的心，這不是迷惑我嗎？

一生氣揪着耳朵把牠放到床底下，與皮蛋爲伴，（要不是出自朋友親手渥曾把牠碎了。）

氣消了，又後悔起來。

──不是牠迷亂我，是我褻瀆了她，阿彌陀佛，罪該萬死！

於是又把她從床底下請出來，重新放到桌子上，並且唯恭唯敬的燒上一爐蚊香。表示我澈底懺悔之意。

也許是她怪了我吧！燒香燒得把她的尊容都快熏黑了、文思仍不大常來。

我又向一位常寫稿並且咎有名氣的新朋友去請敎，當初不去、是恐也和一般有名氣的人一樣的敎我「煙土披里純」、也恐他「相識未久此法不傳」的把我窩回來。（給至靜吃）現在已是昨天無術不得不厚着臉皮去請敎了、孔夫子不是說過嗎？爲學不恥下問」諒他不至笑我、否則「請師先買一」給他一掀揚，准够他受的！

幸而他還好誠誠實實的敎我一條法子，便是去學吸煙、他說吸着煙便會抽出文思、……文人們大多數是都吸煙的。……

好想獲得至寶，買回生仙丹似的買了兩匣司太飛，起初吸來腦子發暈，直想吐，像是中毒，或像是患「霍亂」。「不受磨不成佛」也，這條格言自六歲父母敎給我至今未曾忘記，焉能以不吸了之。

結果煙吸會！並且會得離不開，文思却該一是一該一是二，不肯常來。

偉帶候文思先生光臨，恐怕比婦女「一月一次的那個」還需日子，萬不能等他，想在報上登啟代郵：「文思先生，我欲與君作一摯友，望將通信處示我，」自知還是無效，反佔了寶貴的篇幅，於是作罷。

近來，我知文思在何處了，因爲我寫文章多是在大便後不大便覺着肚子裡於脈難受，糞臭排出，頓時耳目聰明，文思滔滔至矣。──究竟他是在肚子裡還是在茅廁裡說不詳細，只找着牠使好了。

不過，人不能天天大便，只有去擠腦汁當門方法了。（擠牛奶難也是一擠」，然相去何止千里哉！）

讀書與作官

（公凡）

「書中自有顏如玉」、「書中自有黃金屋」、總之，妻財子祿，盡在書中矣！話是這們說，書到底是死東西，裡面的「顏如玉」和「黃金屋」、並不是打開書本子，就能看見一個標緻的大姑娘，而能變得黃金萬兩，立刻成爲富家翁的，是得要把書讀活了，能够見諸於實用，它的代價才能談到「顏如玉」和「黃金屋」，否則書仍舊是那本子死書，放得年深日久，說不定成了蠹蟲的食糧了呢！

讀書所以明理，升官發財那是附帶的條件，但是被那一般熱中功名的學子，把讀書的目的，弄得顚之倒之了，覺得人之所以讀書，無非是爲博取功名，功名成就，則有官可作，有財可發，若嬌妻，若美妾，有了官，發了財，何事不可爲，至於書中的理解，是否解得正確，有誰來管？這樣的一輩一輩傳了下來，讀書爲作官，那簡直的成了天經地義的大道理了，回憶起來科舉時代的學子其所以「焚膏繼晷」、「懸樑刺股」者，所盤旋於他們腦海裡的，敢說是在想「金榜題名」、中個一甲一名的狀元郎、好十字披紅跨馬遊街而光耀其門庭，否則一任你把書讀得多們好，學問多們淵博、而未能及格於「三元」，雖然你不失爲學者，究竟不能使人們怎樣的重視，讀書之目的在於斯，已經够可憐的了，及至科舉廢除，學校制始，雖然變更了人們讀書爲作官的心理、在實際上，所謂學生也者、依然大大的有着是以榮華富貴爲唯一之目的者在，不過後來的一般讀書人、其所得到的學問、沒是每況愈下、一代不如一代，時至今日，形成了「畢業卽失業」的事實，在讀書人的自己方面、未免有些慚愧、在旁觀者的心目中，又太可憐了！

開卷便有益！自要從書中研究出來眞正的學識、還是那句話，何事不可爲，自要有了專門的學問與技能，若文學家、科學家，工程家，以及藝術家等等的，還不是一樣的可以爲國家爲民族而服務麼？何必去作那有名而無實的官兒呢！

假使每一個讀書的學生，目的全都在想着作官，試問一個國度裡能够有多少官缺？卽使這一批學生全都高官得作，那麼未來的一批一批又一批可應當如何安插呢？眞要造成了這個局面、大概離亡國也差不許多了，關於這一點，當一個學生在啓蒙的時候，爲師長的，應當切實的去開導，首先該讓他們明白爲什麼要讀書？讓他們的心理，逐漸變更，根本革除了「讀書爲作官」的封建思想，應該爲國家前途着想，今日之學子，卽是將來的官，勾心鬥角，後浪擁前浪，大有希望，不然的話，仍只好互相排擠着，國家的前途，委實的令人不堪設想了！

怪批示

懷之

「文人無品，古今皆然，而今尤甚」，嘗見學究先生，冬烘之輩，以舞文弄墨，發泄胸懷鬱憤，戲謔人間病態與種種黑幕，藉宣示個人天才，時見荒誕不經漫無規律之怪論文字宣諸於世，讀之不僅令人噴飯，從前有一幕賓先生，生性奇僻，專好編篡戲謔文章，一日批點公文，正在舞動大筆，限紅耳熱之際，侍者遞上友人喪父訃告一通，渠亦不辨何事，卽然自遂一批點，批後爲諸僚輩睹得。卽哄堂大笑，一時傳爲笑柄，茲將原文抄錄於後，以饗愛讀是文者一睹。

查該不孝等，旣已罪孽深重，何敢不自殞滅，終使罪逆先考，先歸天界，所報生死年月，究否屬實，尚待調查，未經呈准，擅自含斂，殊屬非是，況復列一干人等，俱在五服以內，不無串供嫌疑，理應嚴加懲處，姑念世威貢誼，暫予免究，此批。

驅鼠

雪影

近幾天來，我的房子裡忽然發現了老鼠，而且非常的多、關起來眞非等閒，那股子猖獗勁，大有山雨欲來之概，起先我是有這個意見，屋子裡人口少，有這老鼠的喧鬧一點綴、倒也減去幾分寂寞，眞沒想到牠越鬧越兇，發現老鼠的數目，也比先前加多，越是怕牠們咬的東西，牠們是越肯光顧、先不過是咬點兒米麵，似乎無傷大雅，雖說是有鼠疫之傳染，自要我們小心一點，對於鼠先生咬過的東西，清潔得法，倒也無妨，詎料近日來他們好像是發現了新大路似的，向着我那幾件絕無僅有殘存的舊西服下了總攻擊令，採取包圍陣勢，這是使我心驚非同小可的，並不是我務防有衛，恐怕我那幾件舊衣服，早已破佚於鼠先生的咬嚼之下了。

我的移防術雖然高明、鼠先生的攻擊法也不來、而且屋子是有限之大、無論我怎樣的移、反正不能移在屋子外頭、鼠先生也好像看透了這步、大有那怕你飛上天去不成（？）的氣魄、轉換流動戰勢、移到東、牠攻到東、移到西、牠又襲到西、後來在我的勝怒之下、索性將所有的舊衣服、怕牠們咬的衣服、全部送之於洗染局、以避被攻擊之鋒芒、我心始爲之少安、這自然是出於鼠先生意料之外的、牠們眞不信將衣服送之於安全地帶、牠們在屋子裡開始佈置作戰、我勝利的微笑了、我笑牠們竟不如我聰明、我的手段、鼠先生怎會比得了啊！

在鼠先生偵察無着後、牠大概是惱羞成怒了、拋卻一切、這自然是使我難安枕席了、只好反守爲攻、實行「驅」的主義、當然鼠先生戰不過我、我這們一「驅」、鼠先生跑了、可是牠不直接着進窩去、牠在窩門邊向我回顧、好像在向我嘲笑着說、「您能進來嗎？」我剛回到了床上、牠們又擾亂起來了、這樣一而再、再而三的、實在也够厭煩的了、急中生智、我忽然妙法心生、一方裝着入兒喚貓的聲音、一方又學着貓叫喚的聲音、這們一來、果然收獲成效、鼠先生竟由安靜而不知起於何鄉、「是貓就逼鼠、難道我這假貓也能逼鼠嗎？」勿怪乎現社會裡大興其假把戲咧、」我的感想又這樣的來了。

最後、我勝利的笑着、笑着畢竟我是聰明的、我的假貓嚇走了眞老鼠、我的手段、鼠先生怎會比得了啊！

話眉篇

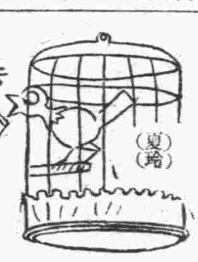

（夏玲）

詩云：「螓首蛾眉……美目盼兮」不但是描寫眉目之美最精彩的名句，也是我國文學上描寫眉目最古的絕唱，後世一切文人，都跳不出他的「如來掌心」，那麼我引來做這一篇「眉篇」的開場白，未始不藥紅花綠葉之妙也。

我說，崇尙眉目的美，不單是我中華民族最古遠的趣味，也可以說是我們最特別的嗜好，她同愛小腳一樣，是我們華族的一大怪癖，在世界上古今文野的種族中，怕再找不出一個相當的同好來，不信嗎、讓我提出兩個論例來，第一憑你翻盡全國的推俗文學，怕也找不出，單拿眉目來做女性的代名詞的例子，縱然是有、也不很普遍，但在中國、文不論雅俗，言不論古今，這樣的例、卻司空見慣，像白樂天的「回頭一笑百媚生，六宮粉黛無顏色」（長恨歌）韓昌黎的「粉白黛綠者，列屋而閒居」（送李愿歸盤谷序）駱賓王的「入門見嫉，蛾眉不肯讓人」（討武曌檄）……這一類的名詞，都是以眉眼代表美人全體的顯例，這種的修詞法在外國的文字上，可謂鳳毛麟角，至於胸無點墨的俗人，要表現一個女人的嫵好，單單一句「眉清目秀」就是够代表她整個的形象，把一個美人的印象，刻入聽者的心中，而聽者從這簡簡單單的四個字，也足够把美人兒的倩影躍露在眼前了！

第二在各國語言的文學上、不必說描寫眉目的成語之多，也讓是形容眉目的文句，就方俗直行的淺文字了首，試看什麼「蛾眉」「曼蛾」「黛眉」「翠黛」「翠羽」「眉黛」「漱娥」「翠眉」「曼綠」「蠶眉」「春山」「遠山」「眉峯」「眉萼」「新月」「新柳」「柳葉」「翠柳」數也數不清，雖然說來說去，總不出「蛾」——言其纖細，「色」——包括翠，黛，綠，黑等色，「月」——言其音曲，「柳」——言其柔婉，「山」——言其連娟」等五種範疇的意思，可是中國文人描寫眉的美的苦心，故不惜嘔心瀝血，搜索枯腸，這眉的形容詞，他方面更證明中國人崇尙眉目的風尙，簡直到了可驚的程度。

文庠翰華錄

乾隆帝評明末之秕政

周振甫

頃讀崇禎帝陵碑文後、不禁有所感慨！溯自明神宗萬歷以後、閹人竊柄、權倖滿朝、而大僚則圖位固寵、小吏則多行結賂、上下蒙蔽、讒佞欺君；彼時可謂之主闇政昏、太阿倒置、賞罰不明、以致舉錯失當、其君臣竟置國事若罔聞、遂至流寇四起、兵潰餉絕、內當俱在、不肯擅陳、若當時崇禎帝、能採用劉宗周、黃道周、左光斗等之諫諍、明室絕不致敗亡、若此之極速也、要之遺文舊事、足以存掌故、資考證、茲覓錄「乾隆四十四年二月二十六日上諭」一文；文爲編纂四庫全書時所頒、其中論列明末之弊政、以及忠直諫臣之疏議、與當時文人之著作；特公諸斯聲、以備讀史者之參考焉。

「前因纂輯四庫全書、論各省督撫、留心採訪、嗣據陸續送到各種遺書、令總裁等悉心校勘、分別應刊、應鈔、及存目三項、以廣流傳、第其中有明季諸人書集、詞意抵觸本朝者、自當在銷燬之列、節經各督撫呈進、並飭館臣、詳細檢閱；朕復於進到時、親加披閱、覺有不可不爲區別甄覈者、如錢謙益、在明已居大位、又復身事本朝、而金堡、屈大均等則又遁跡緇流、均以不能死節、靦顏苟活、乃託名勝國、妄肆狂狺、其人實不足齒、其書豈可復存、自應逐細查明、概行燬棄、以勵臣節而正人心、若劉宗周、黃道周、立朝守正、風節凜然、其奏議慷慨極言、忠藎溢於簡牘、卒之以身殉國、不愧一代完人、又如熊廷弼、受任疆場、材優幹濟、所上封事、語多剴切、乃爲朝議所撓、致使身陷大辟、嘗閱其疏內、有「灑一腔之血於朝廷、付七尺之軀於邊塞」二語、親爲批識云：至此爲之動心欲淚、而彼之君若不聞、明欲不亡、得乎？又如王允成、南京奏章、賦動權姦、指陳利弊、亦爲無慚骨鯁、又如葉向高爲當時正人、顧息重望、及再入內閣、値逆閹弄權、調停委曲、雖不免貢實之備、然視其綸扉奏章、請補閣臣、疏至七十上、幾於痛哭流涕、一概付之不答、其朝 叢 、可不問而知也、餘如徐必達南州草所載好商叁當結朋欺君諸疏、俱持論不撓極爲抗直、又如蕭近高疏章、內載其劾大璫潘相等以礦稅擾民、宋一韓掖垣封事、彈劾東廠及稅監李鳳梁永等盡國病民諸疏、俱屬詳明剴切；以上諸人所言、若當時能採而用之、敗亡未必若彼其速、是其書爲明季喪亂所關、足資考鏡、惟當改違礙字句、無庸銷燬、又彼時直臣如楊璉、左光斗、李應昇、周宗建、繆昌期、趙南星、倪元路等、所有書籍、並當以此類推、卽有一二語、傷觸本朝、本屬各爲其主、亦止須酌改一二語實不必遽從燬棄、致令湮沒不彰：近復閱江蘇所進應燬書籍內、有宋東觀閣學崇禎年間諸臣奏疏一卷、其中多指言明季秕政、漸至瓦解而不可救亦足取爲殷鑒、雖謂疏中有詆觸字句、彼皆忠於所事、實不足罪、……他如南宋人書之斥金、易初人書之斥元、其悖於義理者、常從改削、或削去數篇、或改定字句、其書均不必燬；著四庫全書總裁等、妥協查辦、粘簽呈覽、候朕定奪、並將此通諭中外知之」又四十六年十月七日論中有「……而奏章諸本有專本、而其言一事、築一豫、切中利病、有俾時政、其忠愛國之忱、後世無由想見、誠闕典也」又四十四年上諭：「上略……不吝擇其奏章較有關係者、別加編錄、名爲「明季奏疏」、勒成一書、使天下萬世曉然於明之所以亡、亦可垂示方來永爲殷鑒。」以上之事蹟不盡見於明清兩史、可與崇禎帝陵碑文、互相參照、而作雜史紀傳讀之亦未無不可。然而對明末著作、挑剔極嚴如呂留良（晚村）金堡、錢謙益、屈大均、魏禧等、沈德濬等人之著作、不下二千數百種之多、要之乾隆雖修書、而焚燬明末之疏議、指陳、順帝之秕政；任用非人、致招滅亡、擴殘文化、而行焚書之實、是也非也、事跡俱在、特爰書記之、以備史官論史者之小補焉。（完）

表飛鳴　理腸·殺菌·消化劑

瀉痢

醱酵性瀉痢・急慢性腸病的瀉痢・消化不良性瀉痢等時、俱可由表飛鳴內乳酸菌的殺菌制腐及抑制醱酵等止痢作用並糖化菌的消化作用而達到治癒目的、同時且得安全去其腹痛・裏急後重・腹部雷鳴・倦怠等々附帶症狀。

小兒瀉痢

乳兒小兒的瀉痢（綠便・水樣便・粘液便・不消化便）以及食慾不振・營養障碍等消化器障碍之時、俱可由表飛鳴的理腸殺菌消化作用而歸爲常態。又本劑因藥性絕對安全之故、縱然用其大量、也無何等妨碍、他如味甘而美、實爲樂服一點、尤爲可取。

便秘

腸內腐敗或異常醱酵的便秘、一般消化器障碍的便秘以及常習便秘等、俱可由表飛鳴的內服、調整腸的蠕動、而促進自然排便。

消化不良

表飛鳴中含有甲乙兩種糖化菌、甲種糖化菌能產生澱粉消化酵素以消化澱粉、乙種糖化菌能產生蛋白質消化酵素、以消化蛋白質、故如應用本劑於消化不良之人、頗有輔助消化之功。又就營養增進方面而論、自亦有相當的利益。

老衰症

腸內有害細菌的毒素、能移行於血液之中、以害及全身組織、而引起動脈硬化症及肝腎疾患等的老衰症狀。但如能常服表飛鳴以抑制腸內有害細菌的發育、則得阻止體內毒素的吸收、而豫防老衰症狀於未然、並且還有保健及增進健康之妙。

〔包裝〕 粉劑 20瓦 150瓦 500瓦 300瓦 1000瓦 片劑 50片 150片 500片

各大藥房均有經售

株式會社 武田長兵衛商店

總行 日本大阪市東區道修町
天津辦事處 天津日租界旭街
北京辦事處 北京宣武門內大街
青島辦事處 青島莒縣路一號

41/5/92

育仁堂 花柳清血 追毒丸

育仁堂 奇效立愈 白濁丸

育仁堂 婦女化血 通經丸

青島代售處 北京育仁堂

印刷

青島新民報印務局 青島奉天路二二四號 電話(3)〇〇九一番 一一九一番 四二〇番

一、營業科目

活版 石版 寫真版 膠版 凸版 代製銅凸凹版……新式紙盒 精美日曆 五採商標

製造

大仁堂 立愈久淋 白濁丸

大仁堂 花柳清血 解毒丸

大仁堂 婦女 破血丹

調經止帶丸

青島分銷處

北京大仁堂大藥房開設 濟南小緯六路北口

寒腿藥酒

受潮受溼 受風受寒 腰酸腿痛 癱瘓下疼 多年寒腿 半身不遂 四肢麻木 筋骨疼痛

天陰氣寒 非常難過 速服「寒腿藥酒」每瓶一元半

能於二小時內發生消痛努力、如患處作癢、或微熱、或微汗、或徐徐出氣、均係藥力達到之明證。

青島經售處：●李村路永泰昌 ●北京路膠東藥房 ●山東路金星藥房 ●北京路長春堂 ●山東路長春堂 ●北京路天合益 ●四方路華美藥房 ●山東路廣東商店 ●天津路廣東藥房 ●四方路興華藥房 ●四方路華豐氏藥房 ●雲南路鴻濟藥房 ●台東三路寶南藥房 ●東鎮威海路共和藥房…大生藥房 ●四方德誠號…子侔藥房 ●滄口同義堂藥房…仁發藥房

營業科目

一、雜貨拔品 砂糖、木材、啤酒、洋紙、膠皮鞋、毛織品、煙草、膠皮、絹製品、海產物、鹽、牛肉、諸罐頭食料品、膠皮車胎、染料、工業藥品、工業原料及其他雜品。

一、機器五金拔品 電氣、紡織、礦山、鐵道用諸機器及附屬品材料、鑛石、小野田洋灰、各種建築材料。

一、土產拔品 落花生、生油、生餅、肥料、小麥、麵粉、米、棉子、獸皮及他雜穀。

一、當灰拔品 當灰、礦油類。

一、水災海上保險代理店

一、海災事業

本店 東京市日本橋區室町二丁目一番地

支店、出張所 倫敦、漢堡、巴黎、紐約、桑港、西雅圖、孟買、唐地、甲古他、蘭貢、蘇拉巴亞、蘇馬拉、巴打維亞、盤谷、新嘉坡、斯士摩、買路賓路、馬尼拉、先布、香港、西貢、廣東、漢口、長沙、上海、烟台、天津、北京、大連、安東縣、牛莊、奉天、新京、哈爾濱、京城、仁川、釜山、平壤、臺北、高雄、其他海外及日本各重要都市。

三井物產株式會社 青島支店

電話：支店長室 二四八八　庶務 五一六二　雜貨 一五三一　機械五金 一五四一　土產 一九四四　石灰 一八九一　船舶交渡 五一六三 一四五九　保險 三六六四　凡納 一〇四五　勳定 一五七二

小兒聖藥

李琴圃福幼餅

擅治小兒食積腹痛面黃少食發熱咳嗽嘔吐嘔痢等症

每瓶六角 藥房均售

琴圃兒科醫院發行 吳縣一路九號 電話二四四七六號

萬寶晶石眼鏡店

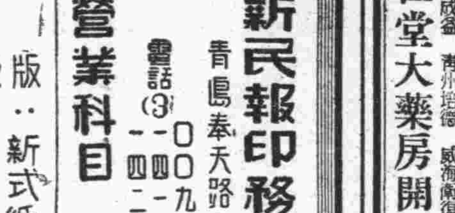

久駐嶗山採辦晶石 電机割磨各式眼鏡 出品精良定價特廉 信用昭著遐邇咸知 外埠函購惠欵卽寄

青島 河北路二十九號 北京路口天津路轉角

▲滋養軒廣告▼

滋養牛奶糖 各樣餅乾 滋養櫻花糖 西式糖菓

山東路一六九號 電話二二四八三號

科學

本刊每逢星期五發刊、歡迎關於科學的一切論文、實驗、小品史傳、雜著、及新發明的介紹。每篇字數不得過長、附有圖解須用白紙黑字、來稿逕寄本刊。

日蝕

本月二十一日發現 爲五百年來所罕見

全蝕時間僅三分廿二秒 自上午十時五十八分開始 至下午四時八分完了

此次日蝕爲五百年來難得一見之日全蝕、故各國天文學會及科學團體、對此次均預先組織日蝕觀測委員會、分組分地加以觀測、以便將日蝕現象、一一記之史册、以垂永遠。

日蝕月蝕之原因

査日蝕月蝕均由於太陽月球及地球、三者排列在一直線時而發出之現象。月球運行適在太陽與地球之中間時、卽成日蝕。月球運行在地球之後、使地球居中、太陽與月球分在兩邊成一直線時、卽成月蝕、我國國民對於日蝕月蝕、多未了解、故每逢日蝕月蝕、輒鳴金擊鼓、驅逐妖魔、殊仍失之迷信。此實爲太陽系各星球運行上不可避免之現象、殊與神怪毫無關係者也。

日全蝕地帶

此次日蝕歷時甚久、全蝕地帶則由初蝕起至復圓止共經時約兩小時。惟全蝕時間、則僅爲三分二十二秒而已。全蝕地帶在我國境內約佔八省、地帶之長約三千四百公里、其路線係由中亞細亞起、經過新疆之疏倫、青海之西寧、甘肅之隴西、天水、陝西之安康、湖北之武漢、崇陽、大冶、江西之南昌、牯嶺、九江、鄱陽、福建之建陽、崇安、浙江慶元等地、以及海面、台灣北部、亦可望見全蝕。

天津、北京、

天津市區所處爲經度一百一十七度十分、緯度爲三十九度十分日蝕初虧時始於上午十時四十一分、四十九秒、蝕甚時爲十二時三分三十秒、下午一時二十四分三十七秒復圓。

北京位於經度一百一十六度二十五分、緯度三十九度五十四分之處、初蝕較天津早兩數分鐘、初虧爲上午十時三十七分四十二秒、蝕甚爲十一時五十八分四十一秒、至下午一時十九分二十四秒復圓。

日蝕諸種現象

日蝕可分爲全蝕及部份蝕。部分蝕又分偏蝕及環蝕兩種偏蝕爲日之一部份被月球遮蔽、環蝕則日球正中爲月球遮蔽、四週留一環形。

全蝕現象特殊、當開始時天地變色、如薄傍晚、天空忽現星光、陰霾四起、頗覺可畏。在太陽之四週發現一種赤色火燄似將太陽燃燒、再外則有一白色光圈。惟此種現象、爲時極暫、等時卽行消滅。

日蝕研究

此次日全蝕殊爲稀有現象、故各國天文學及科學團體、均特別注意、并加以研究。中國天文學會已聯合中央研究院及各地觀象台、留意觀察。天津每月科學社且出有專論、詳論日蝕之原因、現象等。

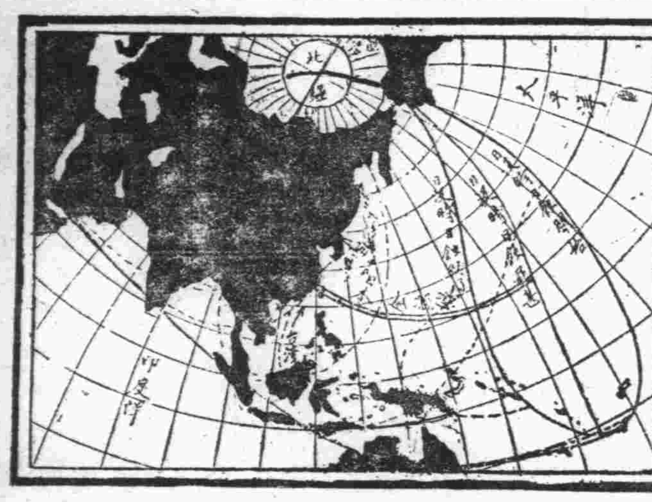

北半球日蝕地帶

美國新建設 機械化部隊

長人譯

十三噸輕戰車

此種新型戰車的特色、不但具有堅固裝甲、甲板、另外還裝有加農砲一門、機關鎗四挺、高射砲一門的。

此種輕戰車的火力較歐洲任國家的戰車爲大、其速力已很、、普通戰車速度、一小時僅能達三五哩、此次美國所發明地這種新型戰車、一小時內能突破五〇哩、戰車無論怎樣地傾斜、而砲彈是打不中的、同時欲使停止這新型輕戰車前進亦勢所不能也。

拿五〇口徑機關槍（這是口徑半英吋的）二、七米釐的機關槍）和三七米釐加農砲、向距離二百碼地方的對面所按設兩枚極薄的鋼板上　加以轟射時、無論那機槍還如雨一般的鎗彈及砲彈的轟擊、而其鋼板上面無鎗彈及砲彈的痕迹、各參觀對此均一致表示非常滿意的。

這種新鋼板是美國最近發明出來保護大型戰車的甲而用的、此種新型戰車重量是十三噸、乘容有戰鬥員五人、其威力是非常偉大的、於是、美國將此種精巧的大型戰車裝備於機械化部隊。

若是要求參觀這種轟擊試驗的軍事家以及民間專門家意見的時候、他們一定要這樣來發表其感想、卽謂此種輕戰車無論從七五米釐砲彈怎樣地轟擊亦不能使壞其絲毫的。

因此種新型大型戰車裝甲的四週、係由堅硬底鋼板所配成的關係、拿七五米釐砲不同正面而由斜面轟擊是不發生任何效果的、況且戰車有敏捷迅速動作行動、欲使此巨大七五米釐砲、無論怎樣轟擊亦是打不中的。

美國二十八噸戰車上面高射砲手正在描準敵機情形

二十八噸中型戰車

此種爲普通戰車後身的中型戰車M3的速力比較遲緩、其速力雖鈍、而其裝甲堅固、體形巨大、實令人咋舌、這二十八噸巨大戰車容有戰鬥員七人、是美國最新式的武器。這個戰車上裝有七五米釐加農砲一門、三七米釐加農砲一門、三十口徑機關鎗四挺、小機關鎗一挺的。在從來所發明的這種巨大戰車當中、能具有這樣令人驚心地武器的戰車、是空前沒有的、卽以其裝甲而言、亦非任何戰車的裝甲所能望其項背的。

美國第一機械化部隊自動脚踏車小隊攜帶輕機關槍

機械化部隊的構成

製造M3中型戰車較輕戰車爲難、美國各武器工廠、正埋頭趕造這種中型戰車、據美國陸軍當局談稱、謂在最短期內決能造成大量這種兩型戰車的。

欲要創設一個機械部隊、是要具有戰車、二九〇輛、軍戰車一一〇輛、共計四百輛戰車的、當然亦需要其他各種車輛的。

美國機械化部隊的構成、是具有下列要素的。

人的要素：

將校兵士共有一〇、六九七人。

各種車輛如次：

二八噸中型戰車……一二五輛。
一三噸輕戰車……二九〇輛。
指揮用汽車……一二七輛。
自動脚踏車……五三四輛。
裝甲貨物汽車……七四〇輛。
載重汽車……一、一〇四輛。
Bantam汽車……一二九〇輛。
偵察用汽車……一一〇輛。
參謀用汽車……二三輛。
其他汽車……七五輛。

兵器

小鎗、三〇口徑…二、一三〇支。
機關鎗、三〇口徑…四、〇二一支。
手鎗、四五口徑…一〇、二二一挺。
輕機關鎗、四五口徑…一、六二四挺。
重機關鎗、五〇口徑…八五一挺。
大砲三七米釐…四七三門。
小鋼砲六〇…二六門。
大砲七五…二五門。
白砲八一…一八門。
曲射砲一〇五…三六門。

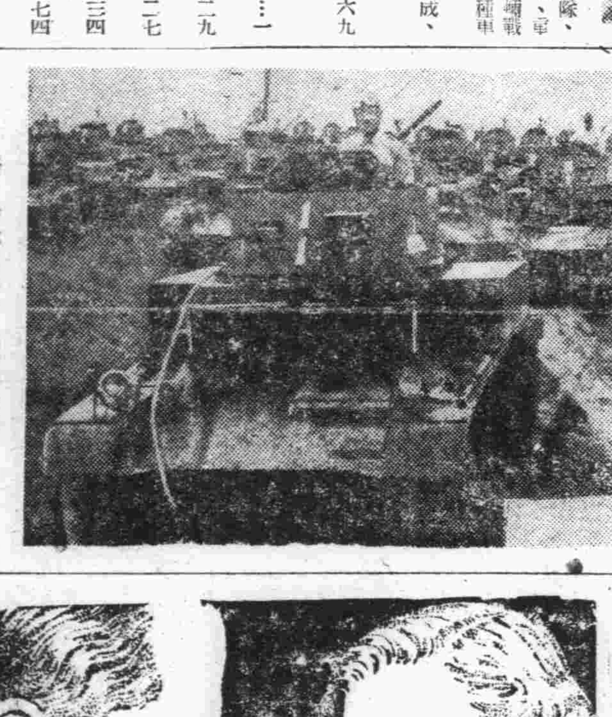
美國新銳武器十三噸輕戰車

孩童戰車的空中輸送

美國一方面正在舉國上下一致趕造軍器、所有各種精鋭武器如潮水般製造出來、他方面、美國陸軍將校却埋頭研討怎樣訓練戰鬥員、怎樣可使戰車發揮最大威力、以及怎樣能使戰鬥員鬥志增強的方法。

他們最苦心孤詣所研究的事情、是怎樣能夠實現戰車的空輸。

研究的結果就是將輕戰車分解成貨零件、再由飛機輸送、在到達目的地時、再將其零件配成戰車、這、孩童戰車是有新十三噸輕戰車重量的一半具有右列要素的。

德國機械化部隊的構成

德國機械化部隊的構成是具有右列要素的。

人的要素：

將校兵士共有一四〇〇〇人。

戰車及其他各種車輛、共三千輛。

而德國機械化部隊的編制大體如下。

有裝備戰車四百五十輛的突擊隊一隊、兩大隊汽車化步兵聯隊所編成的陣地守備隊一隊、（這個大隊是由具有各種輕機關槍、重機關槍及對戰車砲以及多數一〇五米釐曲射砲所裝備的五大隊而編成的）、並由有三七米釐曲射砲十二門、三小隊所編成的對戰車大隊一隊、另外還有汽車化學工兵大隊一隊、及通信隊一隊、德國一機械化部隊在進軍的時候、宛如長蛇一般的、長達六十里以上。

號稱世界第一優秀的美國戰車。

美國陸軍兵器局老將軍G M Barnes說、美國陸軍當局現在造的戰車較世界任何國家的戰車優秀得多、尤其是、戰車重量的輕薄、堅固的裝甲、這都是美國鋼工業界最近的傑作、蓋氏並指摘美國戰車馬力、較任何國家的戰車馬力都強、質言之、因美國戰車發動機的負担較輕關係、所以其速力亦較其他國家戰車速力爲快、並且其操縱亦甚容易的。

戰車設計上的困難問題

在戰車設計上面所遭遇問題當中、卽是對裝甲、和可動性、重量和速度、戰鬥員和兵裝的問題、如何解決、然美國技師們、已將這個問題解決了、並且美國記者曾這樣說、美國機械化部隊正在建設途中進行着、不久將來就可以出現在戰場上了。

你知道嗎？

一

美國養狐場在一九二三年（民國十二年）產生六千枚狐皮、在一九四〇年（民國二十九年）又產出十萬枚。

二

美國於一九四〇年（民國二十九年）由中國輸入一萬萬磅的桐油、但是美國南部諸州、於一九四一年曾產出五百萬磅的桐油。

三

美國陸軍現已造出僅重量二〇噸在一小時內能牽引十五輛載重汽車行駛十五里的四十五個小型汽鋼車。

裕祥鐵工廠

啟者本廠聘用專門技師專作各大木廠所用之大小帶鋸新式竪鋸機件穩固電力經濟並代客按裝修理各種機器輪船柴油發動機汽力機油櫃鍋爐倘蒙惠顧竭誠歡迎

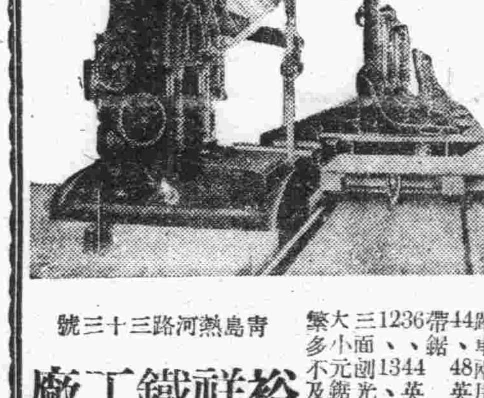

鋸式如下：38、42英寸附代人力跑車、44兩用帶鋸、48英寸新式跑車、帶鋸1236、1344英寸新式竪鋸、24英寸新式三面刨光機、大小元鋸、鑚地板條機、繁多不及備載式樣

青島熱河路三十三號　電話二五八九八六・六八五〇六號

戶井齒科醫院

拔齒、治療、專門、

肥城路三號（德縣路口）　電話（二）七二九〇號

遺精腰痛 特效良藥 黃氏保腎固精丸

花柳毒病 保險除根 黃氏搜毒清血丸

青島經理 太和春 金鄉路 長春堂北京路 長春堂山西路 福海藥房黃島路

港粵滬 天喜堂 藥力偉大 婦女信譽

老牌調經丸 專治經病白帶不孕等症 四十餘年獨沽一味

青島代理

青島濟南總經理 廣東藥品商店 山東路電話2七一九號 濟南曹利街

酬答顧客 買一枝 送一枝

不論購何種金筆一枝或毛筆二枝一律奉贈新型副號一枝

電刻姓名 一律免費 立時可取

今天特別加贈本牌筆尖一個

萬年毛筆：使用方法如同鋼筆貯墨一次寫字萬千。備極佳妙

電木筆桿精巧美觀、一管在握新穎別緻、狼毫筆頭名師精製筆鋒挺秀書寫流利

派拉蒙金筆：品質至上售價特廉。保持六年榮譽、雄視一切金筆

青島美利時分行 設北京路中華棧內

如斯之惱 亦俄然解消

正確的生髮頭水 養毛頭尼克

◉強烈性之頭皮病、苦惱毛髮脫落者
◉病後、產後毛髮稀薄欲恢復之人
◉對苦惱之少禿無養論
欲望毛髮美之人務請使用爲要

總發賣處 東京室町 泰昌製藥株式會社

三鞭保腎丸

青島山東路金星大藥房　濟南三馬路大同志商店

買一盒送一盒

男女注意 一品膏

中國大藥房經售

泰山瑞草 牌純良酒精

電話購貨・隨呼隨到・外埠分運・手續敏捷。

總經理處 利達商行 東鎮三路十四號 電話三一七八三

營業科目

辦理海陸轉運事業 倉庫營業。報關代辦 包裝部。運搬貨物等事實 總經理水火保險一切事宜 關於直接或運輸貲金之墊付

國際運輸株式會社 青島支店

本社 大連　支店 營業所　日滿各主要地及膠濟。津浦。京漢。京包。北寧。各主要站

山東路一八三號

代表電話二一八一〇一一五

世界金筆展覽會

就是要買 不也要看

●各國名廠金筆搜羅完備花色五百種完全陳列琳瑯奪目貨美價廉全國無二家●

牌子眞正　定價便宜　高級底級　枝枝受使

價目　自六角起至二元止　百餘心意多少有錢的　客買錢少

牌號　派克 瓦特曼 雅加 大士 大衆 金用 愛星 國權 福特 拜得 支哥 雙手 明星 萬年 航空 安度 謝拉 亞民 新槍

外埠函購外加寄費五角合購三支寄費免收空函不付郵票一槪不收

張寶子金筆部青島分行

天津路十六號大東藥房電話二六〇九號

立單保用 免費修理

張寶子

當日可取 不取分文

電刻姓名

上海名廠定製完全改良後實用自來墨毛筆美觀 受使堪稱文房精品特價每枝二元二角賤到極點

張寶子自來墨毛筆

一電木杆極品狼毫筆頭可用一年一

張寶子新發明精製 墨精粉 使用極便 每包三角

各種金筆紅綠藍色墨水價錢不貴

分行 總號濟南商埠張寶子金筆部、徐州公安街口張寶子金筆部、濟南西關普利街萬利西藥行。

代理 濰縣東門大街聚成益、益都城內新民大街益和商店、濟南西門大街特約代理店老同海堂。

是全國學生們文具後援

康勳臣 固精補腎丸

△夢遺滑精 △腎虛早洩 △一盒即愈 △三盒斷根

康勳臣 調經養血鳳凰蛋

每盒國幣一元五角每打十五元

婦女 康勳臣

（康勳臣製白帶聖藥）白帶

當日見效 兩盒斷根

康勳臣 花柳清血消毒丸

每盒一元五角

康勳臣 婦女通經化血丹

青島總代理 天津路 東鎮 泰和堂

▲山東路長春堂 ▲北京路長春堂 ▲膠州路杏林藥房 ▲黃島路福海藥房 ▲益都路美華藥房 ▲滄口同義堂 ▲四方子俸藥房 ▲濟南張寶子 ▲博山福成祥 ▲高密順德泉 ▲膠縣宏大藥社 ▲坊子振華齋 ▲卽墨惠民藥房均售

現油交易妥交無多
期貨升旋降
紗布市況仍無好轉

本報特訊　本市十八日之現生油交易、為本市零售商採納、其他各商均袖手不前、故交數寥寥、然未至疲軟、現生米市價、今市場中售依然穩定、惟現貨不佔利、還時之西路口貨約四百餘包、價格四十七元、定期生油米、市啓拍後、人情感懷觀望之態、後以市盤不低、乃散戶即有伸手創存者、聚情附和、市乃拾級上升、欣欣向榮、後場存貨依然穩進、市乃另築高峰、然終以人氣不堅、微露迴旋之象、存方見無多大希望、故於六十四元之高價下表多拋出求利、致受牽壓、下降、昂市于平平狀態下收市云。

又訊　本市期現紗布交易、近週以來、逐步下沉、今市現紗布續下、仍受期貨續落之影響、以致價續下降、竟跌下一元之巨、惟昂市情見回暉、定期標布市、以津市期布疲無、因此人情目無標的、繼續下降、市氣依舊不安、後場雖未見好轉、但行收中轉軟、蕭因果情息淡、故昂市微見起頹於平衡狀態下收市云。

國際金融市場論略（續）

同時、由外匯投機所引起之資金國際移動、於經濟上亦屬不合於理、而且有害、在發生投機時、例如見於一九二五年之英國及北歐諸國必引起資金流入至不需要之國家、並招致該國貨幣價值之劇漲、繼則予該國之經濟以不良之影響、出自投機目的之「空盤」、售出外匯、雖亦不引起資金自一國移往另一國、惟對於國際金融市場、則為一最有害之投機交易、此種投機交易、實在為外匯猛烈而越出常軌之變動主因、且每每為貨幣價值崩落之一重要因素、外匯投機於經濟上實無一正當之理由可言、因為誰不能允許類若此證券交易所內「賣空」之非所希之穩定力也、外匯投機不獨可以破壞有關係國家之經濟機構、且例

就資本之各所有者言、資本逃避、容或係正當合理、顯亦不免為一種非經濟之資本移動、資本逃避勢必使資本自為需要而另以較多利益之中心地流出至在經濟用途上已低減其多之中心地、資本逃避往往與外資收回同時並起、故非僅擾亂當事國之貨幣及外匯問題、自成嚴重之貨幣、一九三〇年九月之貨幣崩壞之結果、亦為此種貨幣及外匯封鎖、既為此種資金移動之非經濟影響之適例、該次資本逃避之結果、使德國之資金流往瑞士、荷蘭及美國等國內已充塞資金之國家、且當時德國正極度苦於缺少資本而利率又

而至若寒乎尋常、一九三一年下半年迄一九三三年三月止、美國所必需之資本逃避、雖未實歸經濟發展、其影響同時美國之資本、惟亦促進銀行恐慌、並助長美國人對於其本國貨幣之失信。

資金之反常移動、正如吾人屢屢所主張、並非為反常之商業及政治情勢之原因、毋寧謂為資金兩現於一金融市場或全部國際金融市場不穩定之政治及經濟情勢之結果、資金移動與利率變動、使不論為反映呈現於一國或數國根本情勢之指標而已、由利率之高低不同所引起之資金移動、多少乃反映呈現於各金融市場或全部國際金融市場之正常情勢、反之、由政治動機、外匯投機或擾亂所引起之資金移動、則係反映呈現於一國或數國或一般國際金融市場上反常之經濟及政治情態。

由利率之高低不同所引起之資金國際移動、通常可使資金投放於能獲有利之投資機會、或資金之所有者深信能隨時將其收還之各所在、在上次大戰後、迄一九三一年為止、國際金融市場上之一部分資金、嘗流往柏林、維也納、及布達佩斯等市場、主要用于為國內工商業金融、就大體言、則世界之流動資本、係投放於倫敦、紐約、阿姆斯特丹、以及蘇利克等最有力之金融中心地、在此等中心地、資金能獲安全而適當之利用機會、此等資金之大部分、以及各金融中心地本身所有之流動資金、即係代表世界之短期運轉資本、世界各國國際貿易與金融業務尚未發達、諸國重要商品之生產及分配、均賴乎各大金融中心地獨自或協力所獻效之種種便利、方得籌措其所需之資金也。

麵粉繼續升騰
雜糧亦露漲勢

本報特訊　本市麵粉銷路、於上週間曾一度降低後、於本週間即又呈示狄升情勢、且其有升無已、而又以十八日之上升為最顯著、各牌麵粉每袋均升提一角或二角、似已漲至前次暴升之最高價、因雜糧之續升、以至近數日來各種雜糧亦歸上升姿態、茲誌安價如下

麵粉市

双鉄粉	十六元八角
火磨粉	十六元三角
飛英粉	十六元二角
游魚粉	十五元一角
龍髮粉	十七元四角
金豹粉	十七元三角五
三菱粉	十七元一角
三井粉	十六元二角
汽船粉	十六元二角
鳳凰粉	十四元九角
龍門粉	十四元八角

雜穀

膠州小米	二十一元五角
膠州元豆	二十一元六角
火車高粱	十四元五角
火車稻米	十五元
火車元豆	二十元〇五角
火車莞豆	十七元
火車小米	十九元
濟南吉豆	二十三元
濟寧吉豆	二十一元
高密小麥	三十二元五角
青口元豆	二十一元八角
青口豆餅	十五元
本街豆餅	十四元五角

赤白砂糖
站價仍昂

本報特訊　本市各種赤白砂糖交易、近來銷下仍暢、安價堅昂、惟十七日之粗砂糖跌下一元、其他赤白砂糖、仍立穩價、茲誌安價如下：

綿包本港白糖	一百三十三元
一號荷包本港次青糖	一百〇四元
二號荷包本港冰青糖	百〇四元
小包本港冰糖	七十七元
A字白冰糖	七十元
二四號粗砂糖	一百三十四元
二二號粗砂糖	一百三十三元
八號粗砂糖	一百二十五元云

戰後歐洲經濟
改造之蠡測

國社主義倡導之革命、使歐洲人士、使其注意政治社會制之積弊、而發生偉大之力量、促與改造歐洲之思想、德國之經濟亦因之而受影響產生三項要求、所謂國防之自由、原料之自由以及食糧供給之自由、遂成為倡導改造之口號。最近數年德國之經濟已呈復興之氣象、生產與消費者見增加、十年前所遭遇之損失、已於短期內彌補之、屢日感覺失業問題之嚴重、而今反覺勞工缺之、供不應求焉。此次戰事結束後、歐陸生產與消費、當使之維持均衡、德國人民之生活程度當予以提高、所有生產之工作當竭力設法、使勞作減少而效率加增、生產之成本減低、而生產之數量加大、然後物價可以減低、而人民之生活可望改善矣。此外、使用原料務求經濟、研查新原料之工作、仍須繼續、工業建設之地段、須重加分配、切忌將重要工業集中於較大城市、使敵人轟炸便利、易於奏功、以免我之精華有一網打盡之危。最重要者、歐陸全部之經濟活動與範圍、有予以組織制定之必要、每一實業家、須潛心研究、在整個經濟組織中、本人所經營之企業、居何地位、如何始能使本人之工作、對一切經濟新需要、有最適當或最優良之貢獻、每一歐洲之國家、亦應研討類似上述之問題、尋求最恰當之答案、務期一國之經濟生活、能適應整個社會之經濟生活與需要、對整個經濟團體之福利有所裨益、凡係歐洲國家、均應群策群力、則歐洲繁榮、可指日而待矣。

各色紙張
銷下仍軟

本報特訊　本市各色紙張交易、近來銷下衰衰、有漸趨疲下之勢、十七日之各色紙張交易、東洋報紙及歐方橋紙等、續降一二元、其他各色紙張、勉強以原價成交、茲誌各紙安價如下：

紙張市

一七灰皮三K大板紙	五百元
一七黃皮三K大板紙	四百九十七元
東洋報紙	七十二元
西洋大件報紙	四十一元
西洋小件報紙	四十二元
大五裕豐洋大磨紙	八十五元
大五裕記大磨紙	八十元
六五白吉正大磨紙	八十元
加色觀黃紙	三十八元
加色表青	四十三元四十八元
二六招字　太紙	七十二元
乾盛京信紙	六十九元
乾盛元書紙	六十七元
李茂昌元書紙	五十五元
平把表辛紙	二十七元五角
提屏紙	十五元
龍屏紙	二十六元二十七元
大九寸尖紙	三十一元五角
原方橋紙	二十六元五角
改方橋紙	二十二元
養知海紙	三十元
林迪記海紙	十五元九角云

香港蔴袋
續疲不已

本報特訊　本市香港蔴袋銷下近數日來頗疲不已、十八日之蔴袋銷路、依然不暢、因之繼續下降、安價為三元八角五分、較之週三續落三分、且成交無多云。

北京金銀價

北京十八日中華社電　北京金價賣三八〇元、買三七三元、白銀賣二七〇元、買二五〇元

華北酒精廠
已正式復工

本報特訊　本市華北酒精廠、前因停工修理機械、並添裝新機、聞現已工竣、正式復業云。

津市各機關
卅一年度概算

天津十八日中華社電　天津市公署、為建設現代化之天津、前通令所屬各局處科、擬施政五年計劃、以便於三十一年度開始、現市署警察、公務、教育局處、社會、衛生、財政、公用各處、已分將是項計劃、先後擬安、呈請市署鑒核、關於三十一年度各機關概算、亦編製竣事、送由財署審核云。

華信行馬經理談
確立東亞經濟
東亞人應用東亞貨

李村路華信行精酒運銷公司、近因華北各地工業猛進酒精用途、日漸增廣、該公司之營業因之日盛、昨據該公司經理馬卓三氏對記者談稱、東亞之工業、自從友邦日本不斷研究、近年來已趨進於世界上有相當地位、而所製品亦不亞於歐美貨品、然以前中國、各大工業均操縱於西歐人手中、因之酒精亦多採用歐美製品、值此建設新東亞時期、實施凍結在華之英美資金下、凡我東亞、均理應使用東亞製品之酒精、使利權不外溢、鞏固東亞之經濟、故該公司所經售太陽、國光各牌酒精出品之日華釀造公司、亦有鑒於斯、為力提高出品之成分、加強度數、以應確立東亞經濟原則之云。

鐵路客貨運送規則
自十月一日起改正
務期運輸合理手續簡易化

北京通訊　就會現狀伴時局之進展為變化、故鐵路客貨運送規則之改正、實為當前要務、華北交通於十月一日起、對該項規則加以改正、務期手續簡易化、旅客運輸之合理化、適應新事態之運營、予以切實之改正：一、鐵路之社會性強調、二、運營之合理化、三、規定之簡易、四、地區運價（基本運費、票價除外）之適正化、基以上四點、其改正事項達一十餘項、範圍較廣、主要改正事項如左：

鐵路之社會性強調、一、團體旅客折扣運費廢止、二、回數乘車券使用者之範圍、以本人為限、期待運營之合理化、一、大人基本旅客票價計算之時、過行駛零不滿五分者、以五分計算、六分以上一角以下、以一角計算之處理、二、變則乘車其他運費、票價之補收、而發行乘車券類時、徵收手續費、三、列車運行障礙之時、其免費送還辦法僅限定於列車不能運行之時、四、託運行李廣大限制、攜帶旅行必要物品、旅客每人限五件以內、行李每個以長一米、重量不得超過一〇〇瓩、商品（商品樣子附）除外、五、嵩高品制度、六、不取行李返送制度實施、規定之簡易化、一、廻游乘車券制度廢止、二、因列車停開之時、普通定期乘車券、回數乘車券退回票價之辦法廢止、三、行李中途取卸及分別運送之辦法廢止、四、貨物引換證制度廢止、五、到站付費以特約之時為限、六、附隨包裹制度廢止、七、左列各項急圖整運送停留及解除運送、暫停取貨及解除取貨、運費、票價之到站付費與發站付費之變更、引換代金額之減少、又包裹之價格以內之增額、代金引換之追付。運費、票價之改正、一、對於犬之貨物運費改正、二、靈柩之運費改正、三、包裹關係諸項費用之改正。

內外市況

本市市況
（九月十八日）

○棉布期貨前場	
九月開	39.65
最高	39.70
最低	39.275
收盤	39.50
成	22?件
十一月開	39.80
最高	39.80
最低	39.45
收盤	39.60
成	9825件
○生油期貨前場	
一月開	62.70
最高	63.50
最低	62.30
收盤	63.40
成	850車
○生米期貨前場	
十一月開	34.40
最高	34.80
最低	34.30
收盤	34.80
成	54車
一月開	34.10
最高	34.50
最低	34.00
收盤	34.50
成	52車
○棉紗現貨	
10支	
五牛	970.00
16支	
銀月	1322.00
寶船	1325.00
寶台	1345.00
龍魚	1305.00
五牛	1280.00
三B	1310.00
20支	
銀月	1872.00
寶船	1390.00
藍鳳	1370.00
32支	
銀月	1565.00
宮女	1560.00
雙鳥	1540.00
寶船	1550.00
42支	
宮女	1840.00
龍門	1750.00
○棉布現貨	
雙龍	41.60
	41.30
	41.00
	41.20
花鳥	41.25
	41.30
	41.10
	41.00
	40.80
	40.60
○土油現貨	
生油	77.50
淨生油	77.00
粗豆油	61.00
淨豆油	62.00
○麵粉市	
雙鉄	16.80
火磨	16.30
飛英	16.20
游魚	15.10
龍髮	17.40
金豹	17.35
三菱	17.10
三井	16.20
汽船	16.20
鳳凰	14.90
龍門	14.80
○雜穀市	
膠州小米	21.50
元豆	21.60
火車高粱	14.50
稻米	15.00
元豆	20.50
莞豆	17.00
小麥	30.50
小米	19.00
濟南吉豆	23.00
濟寧吉	21.00
高密小麥	32.50
青口元豆	21.80
豆餅	15.00
本街豆餅	14.50
○棉布期貨後場	
九月開	39.20
最高	39.70
最低	39.20
收盤	39.65
十月開	39.35
最高	39.80
最低	39.35
收盤	39.775
○生油期貨後場	
一月開	63.80
最高	64.20
最低	63.10
收盤	63.30
○生米期貨後場	
十二月開	35.10
最高	35.20
最低	34.55
收盤	34.55
一月開	34.80
最高	35.00
最低	34.60
收盤	34.60

海外市況

○東京短期 前場開盤	
新東	108.50
鐘紡	147.10
滿業	55.50
日魯	62.90
○大阪短期 前場開盤	
東東	108.90
大新	58.90
鐘紡	146.40
滿業	55.70
○東京銀兌行市	
對美	
買23又16分之7	
賣23又16分之9	
對英	
賣1.20	
買1?又2分之1	
○正金銀行建值	
對美23又16分之7	
對英1.20	
○華商交換行市	
40元又0分之0賣	
40元又8分之1買	
○美國向各國匯兌	
美英403又2分之1	
美華	未着
美日	不立
三個月期貨	
美英	不
美法	立
○美國向歐大陸匯兌	
美德	40.05
美法	2.30
美荷	不
美日	立
○紐約股票	
斯共普59又8分之1	
阿那公	29又2分之1
鐵道股票	29.49
工業股票	129.32
諸項股票	89
○大阪棉花 前場開盤	
九月	146.75
十月	無市
十一月	無市
十二月	無市
一月	無市
二月	無市
三月	無市
○大阪棉紗 前場開盤	
九月	7.495
十月	8.160
十一月	8.275
十二月	8.370
一月	無市
二月	無市
三月	無市
○大阪棉花 前場收盤	
九月	無市
十月	無市
十一月	無市
十二月	無市
一月	無市
二月	無市
三月	無市
○大阪棉布 前場收盤	
九月	7.500
十月	8.165
十一月	8.270
十二月	8.370
一月	無市
二月	無市
三月	無市
○英國向各國匯兌	
英美	402.50
英法	不
英荷	
英德	立
○英國向東洋匯兌	
上海3又16分之3	
孟買16又32分之1	
香港13又32分之1	
新嘉坡24又4分之3	
日本	不立
巴達比亞	7.58
西貢11又4分之3	
○各國金銀塊	
倫敦金塊	
現貨	168.0
倫敦銀塊	
現貨23又2分之1	
期貨23又16分之7	
紐約銀塊	
現貨34又4分之3	
○紐約棉花 新約定	
十月	17.73
十二月	17.82
一月	17.87
三月	18.09
五月	18.24
七月	18.31
十月	18.36
○大阪棉花 後場開盤	
九月	146.75
十月	無市
十一月	無市
十二月	無市
一月	無市
二月	無市
三月	無市
○大阪棉布 後場開盤	
九月	7.495
十月	8.160
十一月	8.270
十二月	8.365
一月	無市
二月	無市
三月	無市
○大阪棉花 後場收盤	
九月	無市
十月	無市
十一月	無市
十二月	無市
一月	無市
二月	無市
○大阪棉布 後場收盤	
九月	7.495
十月	8.160
十一月	8.270
十二月	8.360
一月	無市
二月	無市
○上海棉布 定期行市 後場	
9月開盤	56.20
收盤	55.90
10月開盤	56.50
收盤	56.30
11月開盤	57.00
收盤	56.99
12月開盤	57.70
收盤	57.60

赤金行市
跌下十元

本報特訊　本市赤金行市交易、近二月以來、價格膠着、未見升降、惟十八日之赤金價、金店掛牌、跌下十元、買入每兩為四百二十元、賣出每兩為五百〇四元、白銀買入每兩仍為四元五角云。

豆油再降

本報特訊　因近數日來生油之續降、以致豆油亦步趨低垂、十八日之豆油市、銷下依然欲化、因之續跌一元、變豆油安價六十一元、淨豆油安價六十二元云。

雜貨米再升
古月跌二元

本報特訊　本市雜貨市、十六日市況突趨升騰、然十七日市卻稍和緩、未至再升、且明星古月跌下二元、茲誌安價如下

創亭老一號滔	一百八十五元
陳奧順新一號滔	一百三十元
忠興老一號滔	三百元
忠興新一號滔	一百二十元
忠興二號滔	八十一元
公興二號滔	七十九元
永興二號滔	七十七元
忠成大滔	一百〇三元
隆興老一號滔	三百元
振源新一號滔	一百五十元
張群興韵姿	八十五元
其十菜	六十八元
十文貢柳香木	一百二十元
二三赤木	四十五元
明星古月	七十六元
蠟料	一百四十五元

貨字粉料	一百四十五元
成　粉料	一百六十五元
香港大包麵粉生粉	五十九元
香港大包飛輪生粉	六十元
仰蕾黃	九十元
一號敵黃米	四十四元五角
二號敵黃米	三十八元
江米	四十六元
暹羅米	五十六元五角
二五蒲席子	六角六分
扇面皂	一十元〇五角云

日絲工聯會
決定新規格

東京十八日中華社電　絲工聯合會、於十七日開復理事會、決定近來擴廣施規格之再編成、與絲織物品質並檢查之方針、決定品質、及染色加工良否為中心之檢查標準、祇如規格再編成之實施、及檢查之實施期、以及織物之種類另定之。

北京證券

北京十八日華社電　十八日北京證券行情

中國銀行	五一、〇
交通銀行	五〇、〇〇
大陸銀行	六八、〇〇
浙江興業	七五、〇〇
電車	五四、〇〇

北京匯兌

中華社北京十八日電　北京匯兌行市　十八日

英鎊賣	三便士十六分之一
英鎊買	三便士八分之一
美金賣	五金元
美金買	六金元八分之五
聯銀券	四九、七五元

青島特別市醫師公會

科目	醫院	醫師	地址	電話
內外科　產婦科	中久醫院	張蓮三	江蘇路八九	2三八九四號
產婦科　內外科　花柳科	高大夫醫院	高內安	肥城路八	2五八九四號
皮膚花柳科　內外科　產婦科	華德醫院	張伯瑜	武定路二七	2四八六八號
內外科　皮膚花柳科	齊定鈞診所	齊定鈞	安徽路三〇	2七七五九號
產婦科　內外科	海濱醫院	吳蘭階	山東路一八	2五三六三號
眼科	逢民眼科醫院	章逢民	平原路四七	2八七三五號
小兒科	清小兒科醫院	張子惠	湖南路七	2六一〇六號
皮膚科　內外科	錫九醫院	高錫九	四方奉化路一三	3一七五九號
內外各科	柏林醫院	張濟卿	肥城路五七	2三三五九號
皮膚花柳科　耳鼻咽喉科	桐林醫院	張子琴	東平陽路七	2一三九六號
內外各科　皮膚花柳科	耘遂醫院	王耘遂	禹城路一	2五七〇一號
內外科　皮膚花柳科　X光線科	壽康醫院	丁介眉	湖北路四	2五二三二號
內外產婦科　皮膚花柳科	子通診所	湯子通	湖南路一三	2五八三八號
內外產婦科　皮膚花柳科	太平醫院	張靜軒	台東四路一七	3一七一八號
內外各科	遠祥診療所	吳天任	膠州路一六四	2七三二號
皮膚花柳科　內外婦嬰科	光陸醫院	金恒生	山東路三〇	2六四六六號
內外各科	高齡醫院	劉蔭齡	安徽路三三	2八五六四號
眼科	同濟眼科醫院	李同濟	天津路四四	2七四三九號
外科　內科　皮膚花柳科　產婦科	健康醫院	孫衡秦	肥城路四七	2八八六〇號
內外各科　專門花柳　戒煙科	福民醫院	司福建	平度路一七	2三七五六號
內外各科　皮膚花柳科	廣慈醫院	王潤仙	聊城路一	2五六〇一號

資本金　壹億圓（全額拂込）
積立金　一億二千四百六十五萬圓
營業科目　一切銀行業務
總分行　橫濱本店、東京、大阪、神戶、名古屋、長崎、上海、香港、天津、北京、大連、奉天、新京、哈爾濱、孟買、倫敦、紐約、柏林、里昂 等
日本銀行代理店
橫濱正金銀行青島分行
青島市館陶路一號
電話（二）八二一一　八二一二　八二一三　八二一四　八二一五

電氣專家
新到大批信美電綫燈泡一切電氣工程
批發零售　按裝修理　價格公道　請速惠顧
凡貴廠電燈發生障礙時請速電告敝號當即派員前往檢查概不收費決不食言
青島復興電業謹啟
電話（二）八八一九一號

皮膚花柳　淋病專科
張延年大夫
花柳淋病　初起久患　屢治不愈　確保斷根
診所　公利診療所便是

參茸百補腎中靈
花柳毒丸
代售處　青島萬島路

感謝國醫張百效大夫

皮膚花柳專科
張萬年醫師
電氣療法　免疫療法　化學療法
花柳淋初起久患屢治不愈　絕對負責根治也
張萬年醫師啟　診所

本市繁榮日有進展 人口仍顯著增加

八月較七月增加四百七十八人

本市警察局、對於八月份轄市區內之中外市民戶口、業已統計完竣、較七月份增四百七十八人、足徵本市繁榮日有進展、茲誌其詳細數字如次：

市南分局中國戶二二一四七三、男七〇八二〇、女四二四八七、共一一五三〇七人、日本內地一六九三戶、男四五五一、女四一四〇、共四六九一人、朝鮮一八九戶、男三四五、女三四四、共六八九人、美國六十戶、男九一、女五七共一四九人、比國三戶、男五女二共七人、捷克三戶男四女三共七人、丹麥九戶男十女七共十七人、英國八十八戶、男九九女一〇七共二〇六人、愛沙尼亞一戶女三共三人、法國十一戶男二二女九共三一人、芬蘭二戶、男三女四共七人、希臘三戶、男六女一共七人、德國九五戶、男一一八女一三六、共二五四人、匈利亞一戶、男五女五共十人、義國三戶、男三女五共八人、拉脫維亞一戶男三女四共七人、利陶宛一戶男三女五共八人、挪威一戶男一女一共二人、荷蘭三戶男五女二共七人、波蘭九戶男十五女七共二二人、菲律賓二戶男二女二共四人、羅馬尼亞一戶男二女三共五人、蘇聯一五戶男一一女一五共二七人、南斯拉夫一戶男一女二共三人、瑞士一戶男一女三共四人、烏拉圭一戶男二共二人、伊蘭一戶男二女四共六人、阿爾尼亞一戶男一女三共四人、白俄三〇九戶男三六五女三九五共七六〇人、烏克蘭一戶男一女一共二人、猶太人一戶男一人、外僑合計三五一七戶男五六七一人、女五一六九人、共一〇九四〇人中外總計一四九九〇戶男七八四九一女四七七五六人共一二六二四七人。

市北分局中國一三一〇一戶、男四九一九四、女三三八九三、共七三〇八七人、日本內地五六一七戶、男一〇五五四、女九三二五、共一九八七九人、朝鮮三三一戶、男八一九、女六八五、共一五〇四人、台灣三六戶、男一四四、女一六、共一七〇人、美國一三戶男一六女二三共一九人、丹麥一戶男一人、英國十戶男一五女一共一六人、德國六戶男九女十共一九人、瑞士一戶男一女一共二人、白俄一一戶、男一七、女三四、共五一人、外僑合計六〇二六戶、男一一五七六女一〇〇九六、共二一六七二人、中外總計一九一二七戶男六〇八七〇女三三九八九共九四八五九人、

海西分局、中國九三一〇戶、男三八八三七、女三〇四五〇共四九二八七人、日本內地九二戶、男一五五、女一六二、共三一七人、朝鮮一六戶、男二二、女二八、共五〇人、外僑合計一〇八戶、男一七七、女一九〇、共三六七人、中外總計九四一八戶、男三九〇一四、女三〇六四〇、共計四九六五四人。

台東分局、中國一九六四五戶、男八五〇一九、女六一三三九、共一四六五八八人、日本內地一三七五戶、男三二六八、女一七二一、共三九八〇人、朝鮮九一戶、男一八三、女一五一、共三三四人、美國四戶、男一、女四、共五人、英國五戶、男五、女二、共七人、法國一戶、男一、女四共五人、德國一戶、男一人、白俄七戶、男一二、女一二、共二四人、外僑合計一四八四戶、男二四八二、女一八八五、共四三六七人、中外總計二一一二九戶、男八七七一一、女六三二四四、共一五〇九五五人、

夏莊分局中國一五五七一戶、男四四八四七、女四二八九八、共八七七四五人、日本內地五一七戶、男八〇二、女六九六、共一四九八人、朝鮮一九戶、男四七、女四〇、共八七人、德國一戶、男一人、外僑合計五七五戶、男八五〇、女七三六、共一五八六人、中外總計一六一二九戶、男四五六九七、女四三六三四、共八九三三一人。

李村分局中國一五九四九戶、男四六八九二、女四〇六九五、共八七五八七人、白俄一戶、男一人、外僑合計一戶一人、中外合計總計一五九五〇、男四六八九三、女四〇六九五、共八七五八八人。

嶗東分局中國五六八八戶、男一四九〇七、女一二八二〇、共二七七二七人。

以上七個分局轄內外僑合計一一六九三戶、男二〇七五七、女一八一七六、共計三八九三三人、中外總計一二一四三一戶、男三六三五八三、女二六二七七八、共計六二六三六一人、以上中外男女總數較七月份增四七〇人云。

飲食品製造所 衛生管理及取締規則（續）

警局飭屬轉飭各商知照

一取締規則一

第一條、本規則所稱之飲食物用器具、係指飲食物調製容貯器具、及其他調製或貯藏飲食器而言。

第二條、營業者不得以純鉛或含鉛百分之十以上之合金製造、或修繕飲食物用器具、

第三條、營業者不得以含鉛之橡皮製造哺乳器具、

第四條、飲食物用器具接觸飲食物部分、不得以含鉛百分之二十以上之合金鑲鍍、及以含鉛百分之五以上之錫合金鍍布、鑲著於罐頭外部之合金、其含鉛不得至百分之五十以上、

第五條、施用銅或鉛類之飲食物用器具、如以含醋酸百分之四之水、經半小時煮沸能溶出鉛或錫者、營業者、不得製造或修繕之、

第六條、以銅或銅合金製造之飲食物用器具、其接觸飲食部分之鍍金屬剝落、或失其固有之光澤者營業者不得販賣使用、

第七條、營業者對於所製造或輸入之金屬性飲食物用器具、應以印記或他種不易剝落之方法、表示其商號或標記以資識別、違者其器具不得販賣或以販賣之目的貯藏陳列、

第八條、違反第二條至第五條之規定而製造或修繕之飲食物用器具、不得販賣、或以販賣之目的貯藏陳列、或供營業上之使用、

第九條、該管官署對於違反第二條至第七條規定、而製造或修繕之飲食物用器具、及其器具內之飲食物、得依飲食物及其用品取締條例、第一條之規定處理之、對於違反本規則規定之營業者亦同、

第十條、該管官署爲執行本規則得正飲食物、及其用品取締條例第二條之規定行使其職權、

第十一條、違反第二條至第八條規定者、該管官署得處以三十元以下之罰鍰、

第十二條、營業者爲未成年人或禁治產人時前條罰則、適用於其法定代理人、但未成年人、關於其營業有完全之行爲能力者、不在此限、代理人受僱人、或其他商業上使用人、因執行業務觸犯罰則時由營業者負其責任、

第十三條、本規則如有未盡事宜得由內政部隨時修正之、

第十四條、本規則自公布之日施行、

趙市長政要 最近將出書（上）

內容豐富記載翔實

青島特別市趙市長、從政四十餘年、政績斐然、其道德之高尚、識見之宏遠、久爲一般所稱道、其過人之處、即在知人善任、調度有方、凡爲大事者、如曾左胡李諸公、無不如是、前者其友好僚屬蒐集自龍口商埠局總辦及膠澳商埠局總辦任內各項公牘彙編、爲「東萊趙瑞泉先生政要」、內容豐富、紀載翔實、各界聞者多紛紛索取、以先睹爲快、茲聞此書業已付印、行將出版、題簽者爲前清直隸總督陳筱石先生書面、題署者爲前內務總長齊耀珊、前華北政務委員會委員長王叔魯先生、現華北政務委員會委員長王揖唐先生、撰序者爲清故軍機大臣郵傳部尚書吳蔚若及現山東省長唐仰杜二氏、莫不深致推崇、茲覓得其小傳一篇、對於趙市長幼年求學時起至現在止、平生立德立功立言諸大端、詳載無遺、特登載於後、以饗閱者、趙市長此次東山再起、應興應革無不備舉、於此益見魄力之偉大、此書行世於其言行、可得窺其一斑、足爲世人之模楷也、至吳唐各序、容俟覓得再行續登云

小傳

趙公名琪字瑞泉、別號(?)、山東掖縣人、其先爲蜀籍、系出於蜀漢順平侯之裔、順平侯從昭烈帝入蜀、以開國功臣世居成都之紅花市、衍至明初、有官遊至萊者、因家於萊、其後稱望族焉、其六世從祖見田公昆仲三人、明萬曆間皆至卿相、號東萊三鳳、七世從祖之庭公、官至川陝經略、八世從祖石公、明崇禎間、拜東閣學士、昆仲五人、俱爲顯官、世稱趙氏五龍、三世簪纓、勳名彪炳、自明迄清爵祿稱盛、至公而又大顯、父諱運吉字靜齋、博學好古、不求仕進、母楊氏同邑名家女、幼嫺禮儀、致子持家有陶柳遺風、公生而歧嶷、讀書聰穎過人及長以家貧輟學、習商非公之意、清光緒二十四年、德人佔我膠州灣、修鐵路設學校、公請於父、願赴青島求學、父慮其遠行有阻之、逾時已十八、刻苦攻讀、學業大進、惟學費恆虞不給、一日餓甚搜索囊橐、僅有制錢六文無可爲計、適校外有售甜瓜者乃購一瓜果腹當時同學中、非無可以通融者公寧忍飢而不肯輕於求人、蓋其賦性狷介、自幼已然矣、弱冠畢業應充青島巡警廳繙譯、膠濟鐵路繙譯、金嶺鎭鑛務公司繙譯、坊子鑛務公司總繙譯、兼華洋文案、光緒三十四年、津浦鐵路北段總辦李德順爲公舊識、電函相邀、委爲繙譯委員、宣統三年、公在津浦鐵路辦公次、適濟南德華銀行華記室、挾華人存款數十萬以逃、德華銀行意圖委卸、債權人憤甚相與集議責償、顧華洋勢殊、雖屢與交涉、而迄無端倪、發言盈庭計無所出、公亦債權人之一、審案情形、非藉法律解決無從解決、且願任奔走之勞、衆韙其言、於是推公主訟事、在濟南德國領館青島法院辯論十餘次、已直矣、德華銀行不服復上訴於德國最高法院、是時債權人無能遠赴德京者、公激於義憤不憚辛勞、乃辭津浦鐵路職、於民國二年遠往柏林、與德華銀行對壘於德國最高法院、據理抗爭、百折不撓、法院卒直其言、判令德華銀行清償本息、以公理戰勝強權、義震中外折衝長才、由是嶄然露頭角矣、初德國博士(?)供職於膠濟鐵路、政治法學博士(?)謀業、曾供職於青島法院與公爲契交、是時均回國相過從、公與德華訟事爲所諗知、欽公之義威慷慨爲公左證、幷介識德國諸名流學者、公於訟事之暇、益研究德國文字、

忠勇警士傳立業等 剿殘匪壯烈殉職

定期在滄口舉行追悼會

於第一期治安強化運動期內、本市夏莊警察分局、對於界內殘匪、不時外出掃蕩、於〇月〇日該分局督率鑛分駐所官警外出討伐、在鐵騎附近與匪激戰、因我方地勢不宜、於激戰之結果、我忠勇之警士傳立業、鄭憤之、那成志、張瀛升、李茂謙、孟憲才、魏兆林、張兆山、方惠水、馮文甫、呂寶山、宋恩三、李德勝、趙躍祥等十四名均壯烈殉職、本市警察局據報後、對於該警等除予以相當之恤金外、並定於本月二十三日在滄口開盛大之追悼會云。

（寫眞）係殉職各官警（右）趙躍祥、那成志、孟憲才、張瀛升、魏兆林、李德勝、張兆山、（左）李茂謙、宋恩三、方惠水、呂寶山、傅立業、鄭憤之、馮文甫。

本市曇花 已陸續開放

本年度曇花之開放者極爲衆多、開放最早者、爲西鎭汶上路十九號王宅、在一個月前即已開放、此外西鎭曹縣路周宅、城武路楊宅、均陸續開放、十六日晚曲阜路某旅社所植之曇花、三盆亦均開放、每盆結花十餘、共四十餘朵、香氣撲鼻、可稱盛事云。（寫眞係曇花開放之一剎那）

參報特寫

救濟院男女兒童 已邁進光明之路

趙貞玉隨柴田少將夫婦去求學

一個人的有出息與否、是不必看他的出身如何、而只要看他自己的毅力、個性如何、就能決定了他一生的命運、這裡來介紹幾位由不幸的環境中掙扎出來人物、他們最初是生存在一個最壞的環境中、但是堅強的個性和偉大的毅力告訴了他們說、「一個人的生路、是要自己來創造的、沒有走不通的道路、自己不幸生在惡環境中、但是可以掙扎到光明之路上來的。無論是任何的一個都市中、都有一個容納痛苦者的光明之所！」惡環境的人、是絕對能夠掙扎到光明之路上來的、但是必需要有堅強的個性、偉大的毅力、才能做一個有志氣的人。

青島的拯救惡環境地方的機關、可以說是救濟院了、多少涉足於不堪自救的人們、發現了這個光明的地方、就投入救濟院去、這些受苦者、好像是逃出地獄、而跑進天堂一般的爲自己的命運慶幸着、他們是得救了、而且是將要在社會上立足、做一個社會上有用的人物。

首先可以提到的、同時也是救濟院李院長仍爲最滿意的一件事、就是一位最有魄力的女孩子、完全是由萬惡的環境中掙扎出來的、現在却走進了光明大道上去了、而將來或者還可以成爲社會中的一個重要人物呢、這就是前興亞院所長柴田少將由救濟院領出、帶回日本供養的一位小姑娘、這差不多是快兩年以前的事了、當柴田少將正當任的時候、他對於中國一切的情形、認識的很清楚、尤其是對於中國女孩子的貞淑嫺靜以及有那特殊性的剛毅氣概、非常的高興、早已有認一個中國女孩子做義女的念頭、這時、正好、柴田氏夫婦到救濟院去參觀、想在救濟院中選擇一位小姑娘做爲義女、於是就和李院長商量到人選的事情、李院長在他所救濟的院女中、就想到了一位叫做趙貞玉的小姑娘、以她與衆不同的最苦的身世、而能自己不顧一切的逃出惡劣的環境中、來投入救濟院請求救濟、入院以後、態度的安詳、以及她的端莊、聰明、和藹、都給予院中最深的印象、這的確不是一個普通的女孩子、因此、在柴田少將有意擇選院女爲義女時、李院長就想到這個女孩子是合適不過的、如此造就出來、一定是一個超衆的女孩子、李院長雖然有這種意思、但是並沒有說出只是請柴田少將夫婦自己選擇、這時、眞可以說是英雄所見略同了、柴田太太在許多位院女中就看中了這位端莊的女兒、希望將她帶回國、造就她成爲社會上一個有用的人！

徵得了她的同意、在去年八月間就到日本去開始她的新生活了。到了日本改名芳子、柴田夫婦對於這位異國的女兒、是非常的仁慈、不辭苦的教她說日本話、一年來這位芳子姑娘的日本語、是相當的有研究了、恐怕要比一個留學生還要說得流利呢！有她往國內寄回來的日文信、就可以知道她的成績如何了、環境使她完全是練習日文的機會、當然她的日文是有相當的程度。不過、因爲她是救濟院的院女、當然與救濟院的關係更深切、李院長恐怕她因爲環境的關係、而將中文給忘却了、於是以通信的方法來教導她的國文、無論芳子姑娘是如何的忙、每個月至少有三四封中文信寫給李院長、如果信中有不順的詞句、或是錯字白字等處、就有救濟院負責爲她改正寄回告訴她。她却能非常用功的記着、在她與救濟院來往的信、很可以看到她現在是進步的多多了、有這樣良好的環境、一方面研究日文、一方面努力中文、這是不難造就出來一個有用的人才的。芳子姑娘最近的來信說：「暑期後、母親將要送我入學校了。」這也可以說是她的命運轉好了嗎！像她具有那種緊張的意志、將來一定是一位婦女界有用的人才！我們期待着這位芳子姑娘、將來能在社會上有所貢獻！果然她能做出偉大的事業貢獻給社會、那麼功勞完全在柴田所長夫婦及救濟院李院長身上了。

還有一位小姑娘、她的身世很複雜、但是沒有一個人能清楚的明瞭她的身世、只知道她是從惡劣環境中逃出來的、她不願意多談她的身世、但是她有毅力、有志氣、李院長對於這種有出息的孩子、總是極力的挽救、使她能有一線的生路、能夠學得一技之長得以自食其力、所以這位女孩子（因其現在服務社會關係、不露其姓名）被薦到滿洲醫院爲看護、一年來成績非常的優良、却能做到爲人類謀幸福的地步、這也是救濟院中認爲很滿意的一件德政。

其餘的是在所有的院女中選出最堪造就的幾位女孩子、供給她們入學、現在只有三位女孩子、得以上學的機會、這三位孩子現在在聖功小學讀書、說起來、社會一般人會覺得奇怪爲什麼救濟院的女孩子却要入一個貴族化的學校了、這就是因爲青島市內的女學校、只有聖功可以住校的緣故、三個小孩上學下學、如不住校就需要有人接送、爲了種種方便、只好住校、他們三位得到入學的機會、眞是高興得了不得、對於功課更能認眞、因爲李院長曾囑咐過：「你們在困苦中求學是不容易的、如果學校功課有一門不在八十分以上、那麼就請回到院中來。」因此、她們的功課都是在八十分以上、算是學校的優等生。

另外有三個男孩子、是在西鎭小學校讀書、也是用功堪造就的孩子。

不幸命運的人如果有志氣有毅力的話、是不難找出生路的救濟院中完全是貧苦惡命運的人、然而一部份的人是走入了光明之路上來了、這不能不說是救濟院李院長的德政了。

闢主支路 牟平京山兩路間

已繪成圖樣

本市建設局爲擴展市街、對於道路之增闢、極力設計進行、茲設計闢牟平路京山路間之主支路、查牟平路京山路間主支路計主路全長三百二十六公尺、寬十公尺、砂石路面兩邊人行道各寬三公尺、並接設緣石及溝石、本路溝渠涵多、新築暗溝涵洞、展長約一公尺、用花崗石條接長、支路共分三段、第一段京山路、圓廣場間全長八十公尺、第二段牟平路圓廣場間全長六十五公尺、第三段灣河路圓廣場間全長五十公尺、以上各支路路寬爲七公尺、掘土之處作亂石水溝一道、以防上部之水沖刷路面、路基爲塊亂石鋪砌坡度爲三十分之一、各支路之集點、做圓形廣場一處直徑爲二十四公尺、現已繪成圖樣並編造工程說明書工程計算書、工料預算書已完竣。

舊稅額捲烟 限期補稅

統稅局佈告

青島統稅局、前奉華北統稅總局令飭、將各級捲烟稅率改訂照舊率一律增加百分之五十、自八月十九日起實行、前已將誌本報、茲據探聞、該局以實行新稅、已屆匝月、本市各捲烟商號、所存舊捲烟件、多已遵章照補差稅、以憑行銷、乃經調查、尚有一般無知商販、仍在囤存觀望、希圖避稅、似此不明利害、故違稅章、至堪痛恨、誠恐各商販、對於補稅辦法、容有未盡明瞭之處、特再佈告週知、凡存有舊稅捲烟件、如在九月三十日以前、自動來本局報驗補稅者、始准補稅行銷、免予處罰、倘自佈告之後、仍置若罔聞、希圖規避、一經緝獲、除照章將烟件沒收充公外、並從重議處、以儆刁頑、而肅稅收云。

警察局定期 捕殺野犬

本市警察局對於野犬之捕殺不遺餘力、以防狂犬病之發生、頃因四野野犬又甚衆多、刻已定期開始捕殺云。

秋季運動會 二十日午報名截止

本市教育局舉辦之全市秋季運動大會、經決定於本月二十七日在匯泉體育場舉行後、現正積極籌備中、至於報名參加之運動員、極爲踴躍、其報名日期業經決定於本月二十日正午十二時截止、凡報名參加者、務於截止時間以前親至或電話通知教育局社會教育科體育股報名、以便編排號碼云。

市立師範學校 補行開學禮

爲補足名額續招生

本市市立師範學校、自成立以來、頗邀社會人士屬目、該校持嚴格主義、教學上期學生學以致用、訓練上陶冶學生各自勤勉之學風、期爲良好之師資、至於體育設備教學用具、亦逐漸設備週全、故各級學生業育於絃歌之中振奮精神、從事於學、該校定於十月一日補行開學典禮、東請各界蒞臨參加、屆時當可見其盛況云、又該校前次所招本科新生、尚有因病未報到者、該校爲補足名額起見、擬於九月十七號開始報名、十九日截止、二十日上午八時半考試云。

汽車撞斃幼女 司機處刑

上訴被駁回

高等法院審理終結、於完前宣判、上訴駁回、仍維持原判、茲定讞判決書原文如次：

上訴人王茂田（男年廿一歲）司機住本市東鎮商業市場三樓三三六號）右上訴人因過失致人死案件、不服青島地方法院中華民國三十年八月八日第一審判決、提起上訴、本院判決如左：

一主文一 上訴駁回。

一事實一 王茂田係本市日商泉商會汽車司機、本年七月六日下午三時許、駕駛該商會汽車赴鐵路局、在佛濤路九號路東之際、因疏於注意、致將路旁之幼女姜玉琴軋傷身死、當經警察將其抓獲、送由青島地方法院檢察官偵查起訴。

一理由一 查被害人姜玉琴、係被汽車軋傷斃命、業經原審偵查中驗明填具驗斷書、附卷爲證、訊據上訴人對於如何失慎、以及如何將姜玉琴軋斃情節、亦據自白不諱、是上訴人既係以司機爲業、乃竟漫不注意、而致人於死、應負業務上過失致人死之罪責、顯無疑義、原審依刑事訴訟法第二百九十一條前段、刑法第二百七十六條第二項、第五十七條處以有期徒刑三月量刑已屬從輕、上訴論旨仍希冀減殊難認爲有理由、據上論結應依刑事訴訟法第三百六十條判決如主文。

鴉販攜毒品 被警檢獲

鴉販王玉祥（年廿二歲諸城人）王玉順（年廿九歲諸城人）王玉貴（年廿歲諸城人）、於日前販鴉來青、返籍攜帶海洛英二小包價約值洋百餘元在恩縣路口被警檢獲、送往市北分局訊辦。

青鹽產量豐富 收稅三百萬

本市鹽務局前爲增加青鹽之產量、曾對鹽田鹽戶施以種種救濟、其結果本年之鹽產量數甚豐、茲誌之如次：

本年產鹽截止九月上旬共收三十三萬五千公噸。輸出日本良鹽五萬四千公噸、工業鹽七萬六千公噸、輸出朝鮮食鹽四萬九千公噸、內銷漢口食鹽一萬二千公噸、本省銷食鹽一萬二千公噸、本市銷食鹽一千公噸、漁鹽四千噸、工業鹽三百公噸、改製精鹽之原鹽五千公噸、現鹽灘存二十四萬公噸、本年收鹽稅共三百萬元。

國防婦人會 獻茶慰軍

鐵工業組合獻金

日本國防婦人會、十七日派員攜茶葉十二包、獻〇〇部隊慰軍云。又青島鐵工業組合代表吉木幡行氏於十八日訪問〇〇部隊慰問將兵並獻金一百五十元。

警察局總動員 繼續大檢查

便衣遊動班梭巡市內

本市警察局、爲謀強化治安、搜索不良份子、於十六日晚奉行各疑嫌所大檢查後、實施於十七晚八時起、實施全市大檢查、特務科在歐科長指導下、由刑事科輔佐、實施各疑家宅及各里院大檢索、各分局在警察科、警務科協力下、實施全市各路口行人檢問、保安科對於違反警章之各項車輛、一律取締詞辦、至十一時三十分全市檢查完了、仍有便衣遊動班梭巡市內各要路、可疑各犯、均帶局訊辦云。此次特務科檢舉結果、共檢舉十八人、內中舉動不審十餘人、冒充機關四人、詐欺嫌疑一人、均在訊問中、其他違章各男、經各分局當晚開釋云。

緒方所長 十九日返青

興亞院出張所長緒方大佐爲出席聯絡部會議出張東京興亞院本部、擬于十九日搭飛機與土田副領事同道返青。

高岡總領事 二十日離青

日本總領事館高岡總領事爲參加南京所開全華總領事會議、定二十日離青。

鹽務局職員 越法犯規

停職一個月

本市鹽務局范局長、對於僚屬訓勉、獎賞嚴明、但待人寬厚、故職員均能上行下效、然其中亦不免有一二越軌犯規者、日前本市舉行大檢察、在齋店中曾檢出有該局職員二人、范局長接得報告後、於盛怒之下、原擬將該職員等革職、嗣念其初犯、且在此生活維艱之時、一旦使其失業、殊堪惋惜、但爲使其改過自新並警傷將來起見、特令將該職員停職一個月、予以自新機會、以便彼等在醫院中診治、除鴉片戒除盡淨之憑證後、准其恢復原職、范局長此舉誠不愧爲寬大爲懷、更收懲一儆百之效、希望各機關染有鴉片嗜好者、其各注意焉。

詠菊國劇社 第三次彩排

本市詠菊票社、定於本月二十日（星期六）晚七時、假市民大禮堂、舉行第三次彩排、東請各界人士參觀指導、及招待社員親眷、劇目十分整齊、均極精彩、是日戲碼計有賈越村君朱葉山君之(?)、臧新三君趙玉東君之馬鞍山、李野仙君之大回朝、張麟書君馬步雲君、陳同安君之金鎖記帶法場、徐鵬鳴君傅仲華君之烏盆計、賈警軒君王海倫小姐之坐宮盜令、該社此次彩排、爲求同仁共樂起見、所有一切龍套底包、皆由該社各社員分別担任、實開票界之新記錄、屆時蘭山路上市禮堂前車水馬龍、盛況當可預卜云。

陸軍林中將 視察本市

將轉濟轉赴津 昨對記者談話

陸軍中將林茂清氏、於十六日由日本搭貝加爾丸來青、已誌本報、日下該氏投宿大廣店、並視察本市內外各種施設、擬於十九日乘車赴濟南、稍事逗留後、即赴天津、記者於十八日正午訪問中將於飯店、據其所談如次：余今次來華之目的、乃係參加天津東洋製紙本社創立五週年紀念典禮也、從前曾於每年來華一次、由天津經由青島返回日本、或於青島登陸經由濟南赴天津、青島曾視察數次、均爲審察該社直屬之青島、濟南及天津之業績而來者也、該會社已收莫大相當成績、對中國紙業界之貢獻實不鉅且大也。蓋其原料係蘆草、天津附近生產甚多、成長一年之蘆草最爲適當、劃漂白劑之（蔘古士）爲該業界興亞政策、製紙奉公之「大福音」也。紙質優良並能製造各種用途之紙張、如斯該會社今已達五週年矣、余於該社創立當初曾以顧問資格任事該社、現在對於會社之直接經營並無關與、爲審察其收之業績、及視察各種施設而來青者也、更欲考察今後華北製紙業之一般狀況也。

防止囤積 謀煤炭配給公允

煤炭分銷公司經理發表談話

青島煤炭分銷公司、於去年九月開辦迄今、業已一年有餘、首任朱漢儒經理、於本年二月十九日辭職、繼任者於五月一日由方浩如董事就職、經四個月之整理、方董事因年老不勝辛勞、于八月三十一日辭職、該公司董事會爲謀公司前途之發展、決在董事會外另聘董事、乃聘前青島商會董事于維庭爲該會經理、于經理於本月一日就職以來、曾赴各分銷處視察、于經理於日昨對記者談將來公司之預定計劃如次：關於煤炭配給一事、爲民生最重問題、故本公司之責任亦相當之重大、去冬在朱經理努力之下、本市之煤荒得以無虞、敝人自本月一日就任本公司經理以來、因過去並未經營煤炭事業、故惟恐有隕越之處、今後尚希各界指導、市民如有購煤不得、或各分銷處有售賣不公之處、亦請直接告知、以憑改善、惟敝公司爲求配給公允計、對於囤積者、決對注意防止、故現在已由統計及調查兩處入手、無論任鋪戶、如有囤積大量之煤炭、經敝公司調查屬實後決不售與、必俟其煤用罄而再售與、至於雲南路、西方路、長春路、泰山路四分銷處、刻仍繼續分銷、以求市民購煤之便利、總之嚴冬不日將臨、敝人願在各方不吝指教之下、而期本市家家戶戶不發生煤荒云云。

本市訪客

興亞院出張所新任調查官小別當氏與前任調查官柳原中佐、昨來訪本社、分致新任及離任之寒暄云。

△時人行蹤▽

△小澤宣義氏（大連福昌華工會社社長）偕藤岡稻吉氏於十七日來青、十九日赴連雲港、

△村松瑞平氏（滿洲飛島組社長）十八日來青、十九日赴北京、

△吉孫子豐氏（東京興亞院事務官）十七日由北京來青、二十日赴淄川炭鑛。

△吉田德勝氏（日本松本電機會社重役）十七日來青、目下投宿大飯店。

△土屋波平氏（博山副領事）十八日來青、正與總領事館其他機關連絡一兩日中返博山。

△西澤一衛氏（華北交通北京車輛會社前鐵路局青島用品工務所長）於十八日午後九時四十分火車赴北京。

特靈伯爾 テラポール 片劑

五淋白濁靈藥

只以內服 立即痊癒 一瓶斷根 克奏神効

特靈伯爾係最新所發見之世界的靈藥無論如何難症一兩日內立即痊癒因本劑體內殺菌力頗旺盛對於面皰、疙瘩、化膿性腫物、淋巴腺炎、中耳炎、傷風等症均奏卓效。

二〇片 一〇〇片 五〇〇片

詳細文獻函索即寄

製造總發售處 第一製藥株式會社

本社 東京市日本橋區江戶橋三丁目

支店 奉天市大和區琴平町三番地 天津日本租界伏見街二七 青島吳淞路二十九號

代售處 各地大藥房均有

TPS-03P

斯咖伯爾 スカポール

專治疥瘡瘙痒 皮膚諸症神藥

除濕止癢 滅癬療疥 百用百効 四季常備

主治 疥瘡・頑癬・陰囊頑癬・各種濕疹・脚癬・白狗癬・凍傷・化膿濕癬・皸瘡・髮癬・癜瘡・髮虱・陰虱・其他

瓶裝 二五瓦 一〇〇瓦 五〇〇瓦

罐裝 小 大

製造總發售處 第一製藥株式會社 東京・奉天・天津 青島

代售處 各地大藥房均有

武俠小說 臥虎藏龍傳 王度廬著 鏡晞畫

第九回 劍舞身隨一身真氣來 蘆翻鷺落雙俠各爭強 【15】

繡香問說：「小姐您想吃什麼？我給您做去吧？這兒豬羊肉都買得着、鷄子更是現成、您吃什麼吧？」玉嬌龍說：「隨便！你就快去做吧！吃完了我還要去找雪虎、不找着雪虎我誓不離開此地！」繡香趕緊就去做菜、今天祝大嫂特意爲她們蒸的白麵饅頭、買來的肉、地裡摘來的豆子、祝二嫂也把她儲蓄的鷄蛋拿出來、妯娌倆幫助升火、繡香炒了兩三樣菜給她小姐端過來、玉嬌龍匆匆用畢、囑咐繡香先送這祝家十兩銀子、她帶着寶劍、出了門、馬也不備鞍、騎上就往北走了。由此到河岸約二十里地、但玉嬌龍騎着馬、一口氣兒就來到、青山、茫茫的河水、疏柳、荒沙、長橋、就是昨日鏖戰之地、現在玉嬌龍只由地下拾起來幾枝小弩箭、旁邊還有斷槍折刀、可看不見昨天的受傷的人了。玉嬌龍就下了馬、又叫着：「雪虎！雪虎！」她一這麼叫着、不由得聲音就發悽、眼睛又有些發酸、牽着馬走遍了河岸、她真要涉水過河到山上去尋、這時忽見有兩個男子跟幾個十來歲的孩子從田地中走出、他們手裡還拿着臭鹹魚、捉貓的繩套子、還有個孩子也不(?)、從那兒捉來個(?)、用繩兒拴着、還活着呢。這就是祝大和村裏的幾個人、他們都累得呼呼直喘、搖頭說：「貓不容易找！也許是叫誰給逮去啦、就是叫狗咬死、也得有個貓屍首呀！」玉嬌龍聽了、心中非常的難過、就說：「勞你們的駕、你們就在這兒替我找吧！那貓是全身的白長毛、鼻子上有一塊黑、你們叫牠雪虎、牠會知道的。只要是把牠找着、我就賞三十兩銀子！」祝大幾個人一聽、立時又都有了加倍的精神、連孩子也跳起來、一齊叫着「雪虎！雪虎！」玉嬌龍又心情黯然地騎着馬往回去走、沿途她還悲哀急切地叫着貓的名字、當日貓就沒有下落、她們在此又住了一日、心中都十分憂煩、繡香就說：「明天南邊石橋鎮有集、祝大嫂子要帶我去、她們說那兒有一個菩薩廟、神籤最靈、我想去求一枝籤、也許就能知道雪虎是往那邊跑去了、是叫什麼人給拘去了！」玉嬌龍想了一想、她對於神佛本來是不大信的、尤其是廟裏的籤、早先她唸書的時候、曾聽老師高明秋說過、神籤共有兩種、一種是照着算卦的本子印的、一種是好事的文士所作。前者是欺騙那些愚夫愚婦、後者是多半調侃人生、但如今她彷彿是「急病亂投醫」、就點頭說：「好吧！那麼明天你就去求一枝籤吧！在那集上也打聽打聽、如有人能夠找到送來、叫我們多酬謝也行、可是、若准知道是誰抱了去、不肯拿出來、那我可……」她又氣憤了。繡香說：「咳！小姐您放心！人家鄉下人不像咱們城裏人、誰也養活不起那麼貴重的貓、您就別難過了！」玉嬌龍忿忿地說：「只要把雪虎找回來、我就把牠殺了！牠沒出息！牠忘恩負義！」說着又黯然墮淚。次日、清晨起來、繡香就去趕集、祝二哥套了一輛牛車、拉着繡香、祝大嫂、祝二嫂、招弟、還有鄰居的一個姑娘、都到石橋鎮去了。石橋鎮在南十里之外、是一個很大的市鎮、那裏有一條很長的街、牛車緩緩地走着、到了鎮上時就有十點來鐘了。這裏正在熱鬧、本來街上的商鋪就不少、現在又擺了許多臨時的攤子、男女紛紛擁擠着、一些村婦鄉女、雖然也都打扮得花枝招展、但是像繡香這樣的、梳着滿人的兩把頭、可又穿着花緞的旗袍、兩隻腳雖然瘦小、可是不大像蓮足、尤其是那麼清秀的眉目、白潤豐腴的臉兒、與一般不上脂粉的粗臉絕不相似。因此、沒有人不特別的看她。祝家兩位婦人在這集上又遇見了幾個親友、她們拉着手兒談話、就把找貓的事順便託付了、這雖然是一件小事、可是集上就有人嚷嚷了、說：「楊河村有人找貓、誰送去就得銀三十兩、你們誰想發財呀？」居然這裏就像出了一件新聞。繡香忽聽見耳畔有鐃鈸之聲喃喃的語、她趕緊叫招弟領着她去求籤、祝大嫂二嫂是在一家鋪子的門前等着她們。招弟拉着繡香走進了一條小巷、這巷裏有幾戶人家、菩薩廟在路北、紅牆雖新、但香火似不大旺、廟門前有個擺香攤的老頭兒、看見了招弟、就說：「招姑娘幹什麼來啦？」

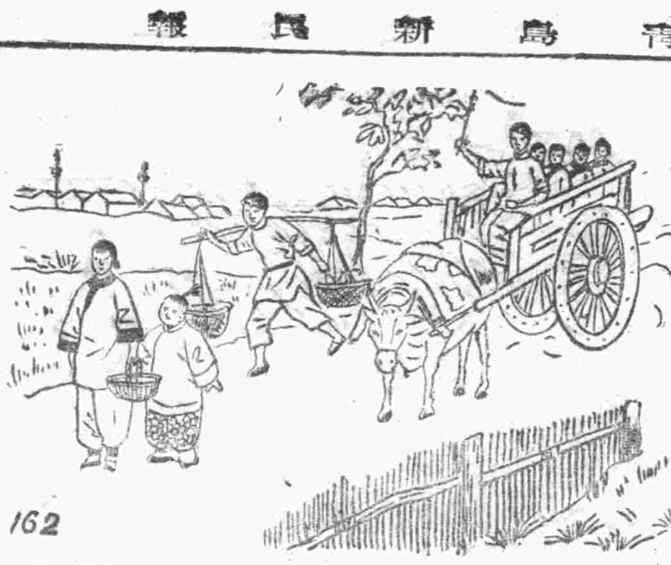

今日節目

XGDP

八、〇〇 新民體操 北京
八、二〇 中等日語講座 北京（第一二四講）四宮春行
八、四〇 唱 片 北京 朝天子 硃痕記 南天門
九、〇〇 新聞上述 北京
九、二〇 商情行市 北京
九、三五 新民講壇 北京 歐戰中中日兩國應有的覺悟（五） 新民會中央事務總部 部員劉盛
一一、五〇 唱 片 北京 新民青年歌 打龍袍
一二、〇〇 報 時 北京
家庭常識 北京 嬰兒生齒的調護法
一二、一〇 職業介紹 北京
一二、一五 娛樂節目 北京
一、東 韻 羅成算卦 姜爾田
二、相 聲 洪羊洞 廣 湯
一三、〇〇 新 聞 北京
一三、一五 商情行市 北京
一三、三〇 評 書 北京 飛龍傳（第一七五回） 品正三
一四、三〇 新 聞 北京
一四、五〇 娛樂節目 北京
一、琴 書 小上墳 韓書山
二、時調小曲 綢緞譜 宋大紅
一八、〇〇 兒童時間 北京 宏廟小學學生
一八、二〇 兒童新聞 北京
一八、二七 預報本晚節目 本台
一八、三〇 初等日語講座 北京（第一三三講）益田信夫
一九、〇〇 商業常識 北京 保險契約之意義 郎雲馨
一九、二〇 行政工作報告 北京
一九、三〇 演 講 北京 防共與保甲 新民會部員苑鎬秀
一九、五〇 絲竹合奏 北京 曹麗兒 掃落花 陽春社
二〇、一〇 新 聞 北京
二〇、二五 未 定 北京
——由東京轉播——
二〇、四五 京劇講話 北京 徐蘭沅
二一、二〇 地方新聞 本台
二一、三〇 廣播節目 本台 六月雪 京劇清唱 北京
二二、〇〇 報 時 北京 甘露寺 馬連良
新 聞 北京
二二、二〇 京 劇 北京

日曆

△九月十九日（星期五）
△七月二十八日
△滿潮 午前四時四〇分（三二） 午後四時四〇分（三二）
△潮退 午前十一時〇分（一〇〇） 午後十一時〇分（四三）
△太陽出 六時四四分 沒 七時二分
△太陰出 四時二一分 沒 五時四五分

日滿州組合航訊

海州行	入港	出港
得春	十九日	廿一日
迎春	廿一日	廿四日
承春		
熱水口行 瑞祥	十七日	廿一日
元泰		十九日
石臼所行 永祥	十五日	二十日
恆新	廿一日	廿四日
華新	十八日	廿一日
石島行 義順	十一日	二十日

株式會社中村組　隱岐輪船洋行　協信海運株式會社　海州汽船同業組合 電話22四五九號 22四八八號

本報營業局電話 日人用：二、二四一〇 華人用：二、二〇六〇

青島明星照相館 美術精製 [illegible] 青島[illegible]路[illegible]號

味之美 [illegible]

專家 李春圃 診所 肥城路三十八號 天橋東頭 以推拿法治小兒百病 鍼效既速且無痛苦

康膚露治脚氣最靈 青島山西路南洋大藥房 電話二、五八四二號

恭頌駐掖上古部隊平里店派遣隊岩淵隊長德政

[illegible] 掖縣平里店區第四區區長[illegible] 第六區區長[illegible] 暨全體民衆全頌

飯店出讓

[illegible] 膠山路七號 [illegible]

遺失聲明

[illegible] 青島東平路一〇二號[illegible]

休業啓事

[illegible]

受讓輪船啓事

[illegible] 受船人 馬益濟 丁玉齋 李炳南 讓船人 于通軒 下文藻 王雨亭 孫雅山 [illegible]

律師于世琦代表張樹芝駁斥即墨基督教會緊要聲明之通告

[illegible] 事務所 觀海一路七號

河北省旅青同鄉會

緊要聲明

[illegible]

和興醬園歇業聲明再啓

[illegible]

受讓 盤聲明

[illegible]

出賣自鳴鐘

[illegible]

招聘華語教師

[illegible] 山東路國際ビル內 北京經濟研究所青島出張所

遺失聲明

[illegible]

休業啓事

[illegible]

遺失聲明

[illegible]

受讓 盤聲明

[illegible]

緊要聲明

[illegible]

國際保險
火災保險 運送保險 海上保險 汽車保險（到隨辦手續）
帝國海上火災保險株式會社 朝日海上火災保險株式會社 住友海上火災保險株式會社 日本海上火災保險株式會社
青島代理店 國際運輸株式會社商事係保險部 青島山東路一八三號 代表電話二一八一〇一號

呢絨綿花布 包作各官署各團體各學校制服等項
青島被服工廠
青島河南路二號 電話（二）四五八八號 營業所電話（二）四九三九號

營業科目 三菱公司
花生米 花生油 花生餅 棉花 小麥 麵粉 化學肥料 煤炭 雜貨 白糖 海產物 紡織 染料 電線 各種機器 人造絲 小型汽車 皮帶 色紡 金屬及各種機器 汽車 化學工業藥品 月星牌皮鞋 棉布 其他各種雜貨 三菱海上火災保險會社代理店
直通電話二局八一〇一 [illegible]

大阜銀行
本行辦理銀行一切業務及倉庫貨物押匯 現在台灘縣海州已分設支行辦事處 外并有大汶口 濟南 博山 周村各地亦均可通匯 如承 賜顧無任歡迎
青島總行 電話 [illegible] 倉庫 二一七九九五 夜間用電話 二一〇三六四 二一八一七

青島金融合作社啓
本社開幕以來荷蒙各社員匡贊 業日趨發展 凡各種存款等無不竭誠辦理 [illegible] 放款 [illegible] 如蒙惠顧無任歡迎
社址 肥城路十四號 電話 二、七七三九 辦事處在所 合東鎮商房會內

戒烟聖藥 安樂平 保險斷癮
本藥遵照醫治原理採用貴重藥品配合製成片 [illegible]
本藥片之特色 [illegible]
總發行 廣東松茂堂 總經理 青島山東路一一七號 中西藥房 電話（二）三〇五三號

送一買一 強腎固精丸
[illegible]
青島總經理 大港路東大藥房 北京 [illegible] 代售

精神治病不針不藥
[illegible]（簡章備索）
精神治療專家宋本昭啓 地址 定陶路十八號

北京針灸醫士楊道眞
施以毫髮金針、刺肉不痛、出針不流血、專治中西醫藥無效一切疑難大症
診所 青島觀象一路一號

同濟眼科醫院
診療科目 治療科 美眼整容科 電療科 光學科
天津路四十四號 電話（二）七四三九

營業科目
落花生、落花生油、落花生粕、棉實、小麥、小麥粉原料、棉系、綿布加工品、人絹織物、毛織物、棉衫、衛生設備品、手表、五金雜貨、陶磁器、玻璃、油泥、木工具、新聞紙、乾電池、砂紙、紙、燐寸、洋燭、白鹼、牙刷子、乾麵、陽傘、其他雜貨一般
輸出入商 大豐洋行 青島冠縣路一〇五號 電話二七四八四 七四六九號

不受苦、不誤事、天然戒毒
戒烟奇品 越銷越盛 越賣越紅
一永勞逸 藥 凡 丸 根本解決
秋風送爽 正時戒煙
每袋暫收一元
誓秋涼戒煙者莫再猶豫
青島總經理 中國大藥房 天津路十六號 [illegible] 神州大藥房 西藏路濟民藥房
煙台總經理 神州大藥房 市署大街
濟南大同志藥房、龍口華東大藥房、仁壽堂藥房、棲霞縣永來堂、山泰豐藥房、博興藥房、好來堂、德泉、福生藥房、膠縣民智藥房、高密縣和順、威海衛春生堂、牟平縣信大藥房

中和戲院 青島東北路首電話二六二三號
黃張婁 寶岩 文琴 亞儒 茹孫 楊韓 秦劉 桂
午後二時開演 夜六時開演
午全本 甘露寺 夜三本 義俠紅鬍客
午夜戲價目相同

東鎮 慈光大戲院 雲門路二十三號 電話三一六八八
循環開演 座價
九月十九日上映四天
（最新巨片）紅淚影 明星公司出品 哀情偉大巨片 胡蝶主演
下期公演「熱血鴛鴦」

東鎮 光陸大戲院 分院 臨清路六十三號 電話三〇五五六
循環開演 座價
今天公演 藝華影片公司有聲片 巨片 採險
大力士 彭飛 黎灼灼 領銜主演
中國第一 荒島探險 巨片
虎嘯獅吼 百獸征服
中國泰山 歷險記
看過外國泰山 再看中國泰山
下期公演 歌聲淚痕

金城大戲院 西大森（電話）二二一
新角未到 暫時停演 俟角到齊 擇吉開演

光陸電影院 館陶路十六號
九月十七日起上映四天
新時代影片公司新出品 全部滑稽趣味偉大巨片
湯傑 桑淑貞 主演
王先生過年
下期接演 荒村怪俠

安平 滄口路二十二號 電話二五二四八
今日選映 楊小仲編導
新華影業公司出品 精湛傑作
韓蘭根 劉繼羣 殷秀岑 章志直
——四大滑稽巨星領銜——
飛來福 使你笑不住口 保證哄堂捧腹
下期公演 恐怖巨片 夜半歌聲

光陸大戲院 平度路二十一號 電話二三〇七
循環開演
今天獻演 明星公司十大名片之一
四千金
大膽無長的揭穿小姐秘密
赤裸裸的暴露家庭罪惡
小姐太太少爺不可不看
明天一時起公演 續集三笑

FOLOZU 九十、二十、兩天映演
血淋淋屍案 一團疑雲陣
佛蘭支通 安蘇蕤
浴美血案 FAST AND FURIOUS
夫妻合夥公司 男女雙檔探案

明星大戲院 九月十七日起公映
瓊白朗黛兒、露蘭楊、合演
滑稽諷刺愛情巨片
屆死鬼尋屍記 TOPPER RETURNS
每日三場 循環開演